時報

THE EASTERN TIMES.

中華民國九年十一月十五日即舊歷庚申年十月初六日

西歷一千九百二十年十一月十五日星期一

第五千八百七十九號

今天三張售大洋三分

本館開設上海望平街第六號　電話一千二百零一號

外埠寄報連郵費
●中國境內　逐日寄全年十二元半年六元
●日本境內　逐日寄全年十二元半年六元
●歐美各國　全年十八元半年九元
（報費先惠郵票不收）

廣告刊例
封面二行起碼第一天每行一元　第二天以後每行七角五分　後幅三行起碼第一天每行四角　第二天起每行三角　短行以五十字起碼第一天每字六厘第二天起每字四厘

書局發行
書畫名家叢書
江邨消夏錄　三冊八角
秘殿珠林　八冊二元
松壺畫憶　一冊三角
王鑑台題畫　吳墨井題跋　合冊　一冊二角半

新出　書局
翼□樓七言大對聯
（聯）一甌滄海愼流外
（書）環堵樓△蠡氣間
宣紙六角
虎皮冷金箋八角
□□書局謹啓

新出版
中國文法通論
劉半農先生著
實價六角　郵費八分
劉先生是提倡「文學改革論」有力的人之一。這部書是他在北京大學的講本、是一種實驗的著作、體裁是新創的、全部用白話文和新式句點。我國文法書自馬氏文通後、這部書要算第二次創作了。
上海羣益書社

前七卷
新青年
特價只有今天了
陽十一月十五日截止（外埠函購以發信之日爲準）

一卷至七卷　合購	（原價七元三角）	特價五元四角	國內郵費六角
一卷至五卷　合購	（原價五元）	特價四元	國內郵費五角
六卷全	（原價一元）	特價九角	國內郵費一角
七卷全	（原價一元二角）	特價一元一角	國民郵費二角

上海棋盤街　羣益書社印行

上海證券物品交易所股份有限公司徵收第二期股銀公告
七月一日□報開□□□□□□業經理事會議決徵收第二期股銀……爲收股銀期間
十年一月十五日
農商部□□□

上海證券物品交易所股東公鑒
未繳印鑑之股東姓名
……

二洋涇橋東方儲蓄銀公司十一月十五日開第六次開獎

河南救濟總局提報第十期正券五大獎
頭獎第二萬三千六百五十一號……
二獎……
五獎……
四獎……

綏遠九期副券將近開彩

廿五期慈善正副券准於夏曆十月十九十二日開彩

上海大利源經售各種獎券
本號承銷各種獎券……

浙江興業銀行通匯地點廣告
總行　上海北京路十四號
分行　天津　北京　漢口　杭州
浙江　江蘇　安徽　江西　湖南　湖北　河南　山東　山西　直隸　奉天　哈爾濱　福建　四川　陝西　貴州　雲南　廣東　東三省　英國　法國　美國　日本　南洋
總行經理室電話中央二六五〇　營業室電話中央……

光學專家眼科醫生
漢諾偉君
……興華眼鏡公司

上海虹橋新大同界中開行
慶福星銀樓擇陽曆十一月十七陰曆十月初八日開幕

上海泰亨源記方銀樓
謹擇陰歷十月初七日三週紀念敬備特別贈品惠顧者……

津浦鐵路局緊要廣告
本路三等車票……

招商局廣利快輪准十月初六日即禮拜一晚開往香港廣東
本輪賬房蔡兩階謹啓

醫學家鑒
……

上海各路商界聯合會同人公鑒
……

奚夢衡啓事
本月初九日先慈七旬冥誕……

上海貧兒院沈縣長熊警佐罰移助洋五十元

上海貧兒院拯救災兒園游會開幕

商務印書館最近出版
教育部批獎
師範中學小學及國語講習所用國語教科參考書
▲實用國語文法上編
▲中國語法綱要
國語學講義
白話文文法綱要
國音學講義
注音字母練習片
國音字典
國音學生字彙
實用國音學
國音淺說
國語盧字用法
國音教本
綫習國音五彩方木
白話文範
國音方字圖解
白話文範參考書
國語拼音鑑

敝館爲提倡新歷便利各界起見曾於民國七年發起賀年名片廣告一種各界贊成者頗不乏人惟以地位有限後至者均無以報命茲者爰葛又更轉瞬歲除本此宗旨擬再擴張篇幅賡續舉行簡章如下維希察閱

辦法

▲一．本廣告之地位每一名片以五號字[illegible]
▲二．本廣告凡欲用二名片之地位[illegible]代價照二名片算餘類推欲登二日以上亦同
▲三．本廣告代價每一名片[illegible]爲甲等[illegible]洋三元[illegible]乙等一元[illegible]匯兌不便之地可以郵票代之（以一角以內者爲限）
▲四．本廣告封面以二十四片封面及評論以四十八片爲限過此須登在後幅先到者登在前面
▲五．本廣告本埠以十二月二十八號截止外埠須預算必於是日可以寄到本埠

特色

▲一．本廣告取價[illegible]價格之等差僅費少數之金錢能引起社會之注意
▲二．本廣告無遠弗屆內而本埠各省外而東西各國凡報紙達到之地罔不發生效力
▲三．本廣告可節費一紙且可省繕寫之煩及郵[illegible]片十萬張[illegible]
▲四．本廣告極爲便利姓名職業住址均可登入並可插入小影或商標木[illegible]凡願代爲撰述不取分文[illegible]
▲五．本廣告爲格外優待起見刊登於本報最前之地位爲人所最注目之處凡登此項廣告者並贈以當日本報一份

寄下此請將 賀年廣告

□□□ 准登 □□□

上海廣仁善堂魯湘豫義振會募捐啓

[illegible]

中國紅十字會敬告捐助本會天津路時疫醫院經費諸大善士通啓

[illegible]

河南駐滬義振會 敬謝 諸大善士 王一亭先生捐一百元 徐乾麟先生捐一百元 郭蓋臣先生捐一百四十元 又捐本會經費一百元 顏叔至先生捐十元 華陸氏施陸氏陸助舊衣一百件 吳雪府先生捐二元 [illegible]

華洋義振會 敬謝 亞細亞火油公司助洋二萬五千元

華洋義振會 敬謝 松江於佑清君續助洋五百元

華洋義振會 敬謝 寶應錢業同人籌集捐洋四百十元 和鼎昇恒同泰祥萬和昇昌各助五十元 鼎康泰昇各助三十元

天津華北華洋義振會 經收東台同善分社捐款

上海廣仁善堂魯湘豫義振會 敬謝 悔庵大善士爲祖父母暨父母求冥福捐助洋一千元

上海廣仁善堂魯湘豫義振會 敬謝 儆心氏大善士捐助洋一百元

上海廣仁善堂魯湘豫義振會 敬謝 鎮江分會經募于小川大善士捐助洋一千元

高雲麓太史書例 [illegible] 陳瑤圃 左遜盦章一山代定 [illegible]

華豐紡織公司各股東鑒 啟者本公司股本[illegible] 收股款處 [illegible]

金版印 宋拓淳化閣帖

部以應海內名人之需定價改爲六元與珂羅版印者並行流傳

臨川李氏所藏此帖宋拓者惟此一部留傳海內前用珂羅版印出係定價十二元茲復用金屬版印出數百

上海 北京 天津 有正書局啓

因宜打字學社招生

另設特別班 限一月畢業

本社首先創設日夜打字專科已十餘年選備各國極完[illegible]

[illegible]

同登壽域

[illegible]

評論

◉教育費 （默）

教育基金之籌備。此次內閣成立時所注意之一端也。豈意內閣成立數閱月。而教育費仍無着落。遂至又有罷課之說耶。夫教育費之不可少。稍明事理者所當知也。然而今之政府。但能言之而不知所以備之。此何故耶。兵費不得統兵者每以兵變相恫嚇。教育費無着。諒彼徒手之教員與學生。決不能變也。即變亦不過至罷課而止。無其他之危險也。然而余則以爲兵變雖危險。其害不過一時之搶掠。且可因此以裁兵。若學校停止。則千百青年之廢學。其影響於國家者甚大。政府之人。但知目前利害之大小。竟重彼而輕此。滋可怪也。

國內專電

◎昨（十三日）閣議。奉張（作霖）電陳琿春撤兵五條。以第四第五條有碍主權。決駁覆。即電奉張向日領事嚴拒。仍令外交部力爭。

◎日公使將閩案換文。電日公使外務省准後。兩國同時公布。聞日文確道歉。外交部覆語謂可惜。

◎小學教員能課。現有先定薪。再調停說。

◎庫陳（毅）又（十二日）電。頁（十一日）行抵庫倫。查察軍情。敵勢仍熾。擬會合兜勦。速催援軍急進。

◎新楊（增新）電。俄黨擬三路攻伊犁。已電楊鎮守使

防備。

◎統一委員會。聞將徧請要人。如黎元洪陸榮廷岑春煊王士珍張謇王芝祥熊希齡周樹模文羣谷宗秀王家襄林虎柏文蔚等。均在被邀之列。

◎劉湘電。瀘敘克復。滇點敗挫。宜恢復川統一。又電。唐（繼堯）踞昆明。劉（顯世）踞松坫。黎（天才）占變萬。擬會師進攻。請籌餉械。

◎齊變元電。粵各界反對軍政府軍權歸陳（炯明）掌握。宜策萬全。

◎昨（十三日）各省聯合會草宣言書刪去職業自治。謂時機太早。（以上北京十四日亥刻專電）

◎前學生代表謝翔高。於元（十三日）晚被人刺斃。輿論大譁。（福州十四日亥刻專電）

◎駐漢口日本領事。要求租借龍王廟碼頭。（漢口十四日亥刻專電）

◎汪兆銘於十二日午後。由廣州啟程赴滬。（香港十四日亥刻專電）

世界特約電

◎關於國際聯盟之論調 塞爾本貴族。葛雷貴族。巴恩斯氏發表一文。謂容許各國加入國際聯盟。最可保障世界和平。此事必在國際聯盟議行討論之。如拒絕前敵國愈久。則國際聯盟愈難。成其所爲建設之目的。最近財政大會。已發明歐洲經濟問題。不能以國界爲重。前敵國代表若不與會。則此會早已失敗。吾人深信歐洲政[illegible]

◎某華僑宅被人某華僑宅。以搜查鴉片爲名。自箱中取去英金二十二磅。該華僑控諸法庭得直。並由法庭給予被毆損失費英金五磅。一般華僑。盛爲歡迎。（紐約十日路透社電）

有多種物品。均已減價。（紐約十一日路透社電）

哈定氏以美金洋二千五百元捐助賑濟歐洲三百五十萬貧兒經費。（紐約十一日路透社電）

駐英華使顧維鈞在比［京］與［駐比］華使署與王女士行結婚禮

◎各國近事彙誌 首相喬治氏今日在下院宣稱。現議於一九二一年六月中旬開全國各地首相會議。（倫敦十一日路透社電）

美國航務部長彭森氏討論減輕海洋航運費問題時。○因勸美國出口家由美船運貨。且謂美船如爲外船所追而停駛。則運費必將增高。（華盛頓十二日路透社電）

◎東俄近聞 海參崴農黨議員集議決定解散議會。日軍司令大井請議會議長與各政黨代表來見。告以渠鑑於赤塔會議對於統一事。意見分歧。致政局不定之情形。並爲避免衝突。增進地方治安起見。故不許日軍駐在區域內。有共產黨治權。又謂日政府前與俄政府所締結停止戰爭設立緩衝國之條約。不問赤塔談判之趨向若何。日本不能許未經承認之第三方面擾亂地方政局與治安。（海參崴十四日路透社電）

◎意南所訂之條約 法國各報皆歡迎意國與南斯拉所訂之條約。據錢報聲稱。阜姆獨立國將有（一）自主之土地。（二）海濱一小隅。將在瑪土格里亞與意國疆界接連。該報又稱阜瑪拉河將成阜姆與南斯拉夫之東界線。（巴黎十三日路透社電）

◎希臘選舉之勝利者 希相維足斉洛斯氏遊歷全國各大城。運動選舉。今已完畢。所至之處。極受歡迎。雖前王康斯丹丁之黨人竭力施行反抗之運動。而衆視維氏此行。已大獲勝利。（雅典十三日路透社電）

◎加州問題談判將告竣 某大員謂政府假將衛愛德里亞解決問題於勝後。據此足徵國務部因政府交代在即。故已有不注重歐洲外交問題之意。惟加州日僑地產問題之談判。不因此而受影響。此項談判。行將告竣。（華盛頓十一日路透社電）

◎法意規定德賠欵應取手續 法意兩國已商妥規定德國賠欵總額應取之手續如下。（一）協約國與德國專家在比京開會。以議決事件報告賠償委員會。（二）協約國大員至遲於二月上半月在日內瓦開會討論賠償問題。（三）賠償總額與付款手續。由賠償委員會按照凡爾賽和約決定之。（四）高等議會開會討論關於保障及懲罰之辦法。（巴黎十三日路透社電）

◎愛爾蘭自治案通過 亞達姆森氏在下院動議否決愛爾蘭自治案。經一百八十三票對五十二票否決。該議案旋經三讀通過。（倫敦十一日路透社電）

治事務亦然。文末謂吾人之力主此議。非爲德國計。實爲歐洲全局計。（十一日倫敦路透社電）

交通部賑糧免收運費致各總商會各善團各報館電

北京天津漢口上海總商會各善團各報館[illegible]

[illegible]

因宜打字學社招生

另設特別班　限一月畢業

本社首先創設日夜打字專科已十餘年。選備各國極新式最適用打字機器五十餘架。一經來學即能簿記。並能介紹生意。欲閱詳章來取。完善功課。教以捷速方法手法。當備現洋。三個月畢業熟練。隨時加教速記。○虹口西武昌路大街三百四十九至三百五十號本社啟

陳文簡公第訃告

光祿大夫　予謚文簡工部右侍郎廣東學政縣充乙亥湖北己卯浙江戊子廣東癸巳江西鄉試正副考官癸未會試同考官庚寅武會試副總裁同治辛未二甲一名進士庚午江南行壬戌舉人 [illegible] 府君痛於夏曆正月二十七日時壽終正寢距生於道光戊戌七月 [illegible] 享壽八十三歲 [illegible] 本年夏曆十一月初一 [illegible] 期 [illegible] 家奠 [illegible] 年 [illegible]

交通部賑糧免收運費致各總商會各善團各報館電

月八月就任時。值軍務初平。一切軍隊運輸。與夫各路商貨。囤積不下五六十萬噸。各路車輛已極不敷周轉。民出國務會議。將本部前定條例所定運費。酌爲修正減輕。以來振運絡繹。各路商貨囤積。又有二三十萬噸之多。經選各商會文電。請求減運商情頗難兼顧。但恭綽等事至重。但能減一分運費。即多活若干災民。經恭綽於支日提出國務會議。決將賑濟糧食物品。一律免費提至前項所謂糧食。係指小米玉米高粱山芋麥麩蕎麥及其他可充饑之粗食。以期實惠及民 [illegible] 各商會轉告各商各團體 [illegible] 本部 [illegible] 見教以匡不逮。除將修正條例公布飭各路遵辦外。特此電達。交通部叩。

北京天津漢口上海總商會各善團各報館鑒 [illegible]

國內特約電

▲此駐華西班牙公使在逝世。王女士爲駐駐商王家溪之幼女。（巴黎十日路透社電）

◎中國陸軍青年會。今日在漢口附近七里河地方開成立禮。由馮玉祥主禮。馮爲耶穌教徒。中國之有陸軍青年會。自今日始。（漢口十三日大陸報電）

◎新總理近與此間報界中人談話時。謂善後委員會將於明日成立。聞已發出請柬如下。一等。徐元浩。陸榮廷。岑春煊。王士珍。張謇。周樹模。王芝祥。二等。孫洪伊。文群。丁乃揚。張一麐。熊希齡。張維曾。谷宗秀。王家襄。三等。林虎。柏文蔚。鈕永建。于右任。（北京十四日路透社電）

◎琿春案覆文。已送日使。現備本吉軍隊從速赴延。俟各軍到達後。再商日使確定撤兵期間。

◎參陸處分電。吸勉迅令訂增防延琿兵額及駐點。送處議行。

◎王正定以奉天會議。反對北邊閩蘇皖贛。並聞皖代督及蘇師長得某均甘派代表與會。特遣李炳之請靳。靳聲明決不出山。靳再敦促。

◎奉張促易馮（福麟）督甘。保定方面。以此恐增奉系勢焰。啓國部野心。屬某當局寬從事。

◎奉直爲蘇巡閱暗爭不已。張作霖候琿案事了。將復入京。

◎中央授意庫陳。保褚其祥任濟鄉督辦。

◎內張力主夏壽康赴任。鄂王仍堅拒。靳左右爲難。鄂王與靳已有惡感。

◎旅京鄂同鄉會議。謂王占元請假案倘。非抵制夏壽康。仍促夏速赴鄂。如王施阻力。或政府徇王意。願人願一致爲後盾。

◎某系力爭續選舉。在京新舊議員。已被吸收不少。現已紛紛出京。着手運動。

◎院部電各省速辦選舉經費。由省庫支用。定明年四月召集國會。

◎統一善後會。因滇粵湘等處。反對統一。有打不正式開會說。

◎財部請減全國軍費。閣議照行。

（以上北京十四日大同通訊社電）

◎此間省議會對於李列鈞假道。表示反對。

（長沙十四日大同通訊社電）

南京快信

◎齊代督昨日（十三）上午十一時。邀集紳商學界入署。開談話會。

◎軍民兩署電飭十縣。籌劃善後辦法。已通令各機關遵辦。俟衡有成數。即當分撥支配。

◎北間青年會。今日（十四）開八週紀念會。請余日章演講。

◎皖賑振羅督辦曹銳。請豫省長。豫省派員赴宿州採買雜糧六百噸。由津浦路宿州站起。運至桑園卸車。轉運景縣平糶。請飭屬放行。

◎齊代督委余重耀充機要處一等秘書。

◎全國煙酒督辦張壽齡。由滬抵寧。

◎公府顧問瑞典人安得孫。往各省鑛取動物標本。攜帶人劉長山爲副手。攜帶小鎗一支。獵槍一枝。內務部咨請軍民兩長飭屬保護。

◎全國和平聯合會。通電贊助各團體。請實行廢督選舉。

◎警務處擬改設立各縣警察分所。公文程式職務權限。昨特呈准省長。通令各縣知事。對於警察所長。有指揮監督之權。由所長負其執行之責任。（詳見國內要聞）

◎省立各學校經費。有積欠至三四月之久者。各校長紛紛呈請省議會。設法維持。

◎省討政黨派縣知事。吳祖恩冀紀汪本源。余正各提正雜稅欵。

◎省長諭令實業廳長。查明海門縣農會。應查。

◎省議員王詠梅。提議實行剷除各局員局稅所稽察。以蘇民困。

杭州快信

○省議會已將參議院選舉事務。通令各縣。準期籌備。

◎省議員許祖謙等。提出省辦實業廳長咨詢案。籌辦事處已印就。預備分配大衆公決。惟前署之牌號張哲甫等。爲臨時取消運署。恐此案不能成立。

◎前財政廳長沈銘昌。暨前代理財政廳長杜純。兩任交代。前經省長。令飭陳廳長併案接收。並委錢塘道尹張鼎銘監盤會算。現陳廳長。已接收清楚。並無虧挪短缺。昨已造具交代清冊。三面出具印結。會呈省長察核。

◎三門灣籌備處處長。派總幹事阮性宜。赴申迎送華僑領袖郭春秧。昨已就道。

◎上海美術學校旅行寫生隊。已於今日（十四）上午。乘八點三十分慢車回滬。

◎省議員陳宜慈任鳳岡等。前提出財廳玩視海鹽災賑案。現聞陳廳長。昨已委任候補知事陸鋪璣馳往該縣覆勘。錢塘道尹張鼎銘。亦委陳亞春前往會同辦理。

◎財政廳昨（十三）電催安江山龍游三縣。迅將征存各欵。撥數解省。

◎省議會十三日開會。又不足法定人數延會。

◎杭垣城鎮鄉士民。昨假自治公所開市政公所倡立會。到會一百餘人。公推顧乃斌陸啓阮性存等四十八爲幹事。並討論各項議案。

◎江山縣陳知事。現擬提倡蠶桑。呈請省署。撥款購運桑秧。分發全邑各區種植。

公電

◎湯廷光通電　各報館均鑒。粵局粗靖。欠口殷憂之南方。弦軍瓦解。今石令數以西徂。緬懷匝月之間。幾兆猜天之禍。所幸天將順亂。衆處得人。競存陳公返旆東江。會師羊石。如井州之說馬。舊治臚懽。是湘海之元龍。家聲猶赫。宜膺軍政府之特簡。足令嶺海外之昭蘇。廷光襄縉駟符。實汗顏而無地。頃聽兵統。喜繼任之有人。如釋重負久欲息肩。況觀我而雖將拭目。茲經於本日遣將廣東督軍省長印信。當還粵軍陳總司令長春。衡代得期。庶寸心之獲慰。花明入詠。祝嶺嶠以頌公無。湯廷光叩魚。

◎廣東陳炯明來電　各報館均鑒。炯明前奉軍政府命。畀以廣東督長之任。曾經辭卸。蓋以軍事方殷。不欲分心民政。且此次旅師目的。在剷除桂賊。拯救鄉邦。但使秉政得人。自可刷新吏治。不欲個人稍涉權位之嫌。乃軍政府不允所請。至催促就任。而抵省以後。體察廣東現狀。奉心痛目。不一而足。蓋數年以來桂賊之荼毒。瘡痍所不用其極矣。猶幸民氣忿激。民力尚厚。於消深痛創之餘。懷長治久安之計。炯明既纓冠綱愛於前。不敢袖手釋肩於後。謹於十一月十日遵命就職。自茲以往。當竭力擁護戰政。以樹立長治之基礎。今日總攝軍民兩政。以守危離之局。一俟現不能停待。得日決軍民分治之制。得以實現。炯明亦不敢辭責。謹布悃忱。尚希進而教之。陳炯明叩灰。

世界要聞

◉東京通信　（C植生）

▲在野黨之聯合大會　今東京第四十三議會。議會開會之前。在野黨有志者曾運動『野黨同盟』。於聯合提出普通選舉。及其他重要政案之準備。因國民兩黨幹部人員意見紛歧。遂告失敗。第四十三議會閉會後。在野黨鑒於政友會絕對多數之專制。皆認有普通選擧之必要。又有同盟之運動。現在同盟運動業告成功。發起人松本君平等。特於四日午後六時。在築地精養軒柬約憲政會國民黨及其他非政友系議員有志者及新聞記者。開在野黨聯合懇親會。發表三大宣言。（一）普選斷行。（二）政黨改造。（三）根據民本主義建設新文化。及兩大決議。（一）作成普選實行案。冀第四十四議會之通過。（二）振作社會民心。冀政界之根本革新。此外尚決議各派組織事項不少。閉會前國民黨總理犬養毅。憲政會總務尾崎行雄。等名星。交起演說。各派議員就席間演說者亦復不少。散會時。已十鐘矣。是日與會者共二百餘人。憲政會議員到者。有尾崎行雄。武富時敏。島田三郎。關和知。松本君平。箕浦勝人。濱口雄幸。下岡忠治等。國民黨議員到者。有犬養毅。關直彥。濱田國松。近藤。中川等。無所屬議員到者。有佐佐木安五郎。田淵豐吉。押川方義等。前議員到者。有長島隆二。伊東知也。今井嘉幸等。六鐘開會。首由松本君平致開會辭。畧謂現內閣自第四十二議會解散以來。對於普選論者大施壓迫。然一般民衆熱望普選者。仍占最多數。此次爲達到政界革新。而有普選同盟之組織也云云。次推關直彥爲主席。朗讀三大宣言（一）普通選舉之斷行。（二）政府之改造。（三）根據民本主義建設新文化及兩大決議。（一）作成普通選擧實行案。期第四十四議會之通過。（二）振作社會民心。冀政界之根本革新。全體一致。共表贊成。後由到會者共同討論組織事項。決定（一）本會定名政界革新普選同盟。爲永續的團體。以本日到會者爲實行委員。（二）以發起人齊代七名。爲常任委員。（三）本會事務之處理。由常任委員及幹事若干名担任之。（四）本會設調查部。製作普選實行案及政黨改造。案由常任委員及委員若干組成之。（五）本會設宣傳部。由常任委員及委員若干名組成之。（六）幹事。樋口秀雄。近藤達兒。星島二郎。野溝傳一郎。楢部荒熊。西岡竹二郎等。最後犬養毅。尾崎行雄。島田。今井。長島諸氏交起演說。掌聲雷動。闕五郎。下岡忠治。等十數人起立爲席間之演說。會後大張筵宴。武富時敏。三木武吉。佐佐木安五郎。至爲痛快。十鐘散會。犬養毅之演說。大旨謂關於普通選擧。中流以下之國民。悉皆要求。此爲極明瞭之事實。日本現下情形。亦有急施普通選擧之必要。欲貫徹此目的。勢非改造現成之政黨不可。惟國民對於政黨革新之心理。此刻尚在過渡時代。吾人宜本最大決心。互相提携。掃除舊日之弊害。努力於政黨之革新。又此次組織。應單爲普通選擧法貫徹之運動。不必存內閣倒壞問題於心目之中。須知普選行後。其他問題自然解決也。尾崎行雄之演說。畧云。普通選擧之實行。非止爲無選擧權利益見起。進一步言之。實資本階級下。階級戰爭之緩和方法也。故欲使普通選擧之實施。宜於此處着眼。本此意義爲普通選擧之運動。但主唱者當拋開自身。全圖本案目的之貫徹。又今後普選運動。絕對不容有資本家的會合。招妓侑酒。胡亂叫跳。幸望爲合理的公平之醵金。公明正大。爲一千萬同胞運動選擧權云。

◉日本七博士之宣言

▲仍主張西伯利亞撤兵
▲田中陸相之談話亦然

自加州排日以來。日本朝野上下。排命運動。阻止加州排日法案之通過。然皆無成効。故近日寺尾亨建部遯吾。中村進午。戶水寬人。仁井田益太郎。松波仁一郎。福田德三諸博士。謂加州排日法案通過。純爲日本當局失策之所致。特於東京築地精養軒開會。決議發布出兵西伯利亞及對亞細亞政策之宣言。其宣言如左。大意謂本年六月間日本政府有從浦潮方面撤兵之議。吾人深常慨自衛上及東亞治安上起見。曾發布宣言。反對撤兵。當時一一指摘其害者。其後吾人所警告者。一一證爲事實。如赤塔地方。現已歸過激派之手。西伯利亞之赤化。逐日濃厚。遂至有所謂第二尼港慘禍之琿春事件發生。此皆由政府無能無策。結果遂致西伯利亞出兵以來之努力犧牲。全歸於水泡。而中國排日之氣燄。及不逞鮮人之跳梁。赤黨演慘劇。且不正義之加州法案之成立。非唯失墜帝國之威信。且足以助長東亞大陸之排日運動。萬一過激派根據地將來移至西伯利亞方面。則極東過激主義。必更爲努力宣傳。從而我思想界之惡化搖動。生活之不安。將不堪設想矣。今日本乃內憂外患急迫之秋。願朝野上下。速即猛醒。基於正義公道。以謀帝國之自衛與天職。具體言之。即內而整頓思想。外而確立對亞細亞政策。而爲施政上一大革新。此實國民休戚與國家存亡大事。故不得不再警告之。又田中陸相在陸軍演習地之談話。畧謂世人多譏西伯利亞政策之失敗。然從大處計。即日本今日爲自衛上起見。無論如何。對於該地。須駐若干兵隊。換言之。即大藏大臣雖不贊成出兵無意味之軍費。然爲國家起見。亦不能不特別支出。故現第十一第十三兩師團。從中東路左方及中俄國境移至海參崴方面各要地。及從烏蘇里方面移至朝鮮國境。以維持該地治安之計畫。已着着實行。

國內要聞

◉統一問題近誌

▲統一運動中之新總理

統一善後會長。副會長委員會。業已着手組織。靳氏自領會長。副會長將屆之潘馨航氏。內部組織。俟上海方面之疏通者回京後。再行酌定。又聞靳與張葉周三閣員商量統一善後辦法。取一種寬泛主意。凡以前之政敵。從今一筆勾銷。先從事於二路脚色之疏通。以二路脚色爲阻梗時局之中心。苟能延攬多數則頭路脚色亦必患然來臨也。又因外間反對政學會太甚。故對於政學會亦不必特別青眼。（即如奔走滬京之張猛章。僅畀以院諮議之酬庸。此其明證。）又以有人擬組織提倡會以祝統一。靳氏頗不以爲然。謂統一僅具雛形。此後事務千頭萬緒不能爲此無謂之舉云云。

▲重組軍府之傳說

南方孫唐伍一派。決議在廣州重組軍政府。已屆諸報端。聞某方面昨接滬上諜報。謂重組軍府。係孫文唐紹儀所主張。伍廷芳則含有反對之意。連日孫唐集議。均未邀伍列席。聞其協商結果。決定先行借欵四百萬元。以爲活動之資。俟借欵成立。孫則赴粵組織軍府。唐則留滬。設立辦公處。一致鼓吹聯邦自治。實行南北分立。爲中國別一新局面。

▲善後會定期成立

統一令今後。關於善後問題。政府業已設立統一善後委員會。專辦其事。聞該會現已由籌辦組織就緒。定於十四日成立。並聞靳揆定於是日午後二時集合會中辦事人員。在瀛台會所開一次會議。討論進行辦法云。

◉俄黨敗退後之庫倫

▲困守汗山之俄黨

綏察各區接庫軍絕報。自前俄黨後路截斷。包圍汗山後。俄黨已困於絕境。多數乞降。將其武裝解除。現已逃出乞降。當由綏軍騎兵不住。亦擬謂南逃走。當爲軍兵包圍。不能如願。遂於日前（即五六兩日）又與褚旅高團及察綏各軍決戰。結果又爲國軍獲勝。除獲得大砲數門外。並將俄黨擊斃百餘人。其餘仍退歸汗山困守云。

▲褚其祥促陳毅赴庫

庫倫形勢。逐漸穩定。關於善後計劃。亟宜研究進行。聞褚其祥旅長昨有急電抵京。敦促陳使迅速赴庫。原文略謂大亂甫平。緊須主持無人。迫請陳使剋日由島赴庫。以資鎮攝云云。

▲美軍官赴庫救外人

據確實消息云。星期一。外人赴庫救援團。由美使署陸軍副參贊梅葛留見大佐統率。梅氏爲該團領袖。並以武官資格前往。美使署所以准梅去者。因在庫二美人梅爾斯及梅克拉克兩有生命之虞。故聽其帶汽車隊前往拯救。梅大佐沿途將約束團員。遵守中國法律。并維持全團秩序。與各處文武官員爲友誼之聯絡云。

◉琿春交涉昨訊

▲日使來文之答復

日本公使向外交部提出琿春即時撤兵辦法四項。曾誌報端。茲聞外交部昨晚（十二日）已將覆文。送致日本使館。內容係贊成日本之撤兵。而將來日本再可出兵之要求。則不予承認云。

▲日本提出之公文

東京十一日電云。關於間島事件。日本所致對華公文中。有今後日僑陷危險時。日本不必用預告手續。隨時出兵等語。茲聞日本副後可要求對於琿春事件之責任賠償。間島警察權。及促成吉林會寧鐵路建築等項云云。

▲沈委員電告近情

琿春查辦員沈烈展昨有電致政府云。報紙所傳奉吉與日本訂立八條。會勘辦法。絕無此事。龍井村堺與總領事已允到東京政府訓令。將延琿日軍着手撤退。我國豈有以縕自縛之理。惟此案事前。我軍疏於防範。以不能不引咎。關於延琿善後問題。再行詳報等語。

▲鮑貴卿否認定約

政府昨接准吉林督軍鮑貴卿來電一件。內容係國外各報多載有吉省與日人擬訂勦胡匪辦法八條一節。查本省實無與日人擬訂何種辦法之事。鮑裁一節。完全無稽云云。並聞政府業已覆電該督。以即擬通行京外即請將防更正。以昭核實。事關重大。謹電陳明一體詳正。以明眞相云。

▲學生之游街大會

昨北京中大男女高師燕大朝大法專等十七校。東三省學生千餘人。假高師大禮堂開全體大會。由某君主席。首歷述琿春交涉之險象。繼討論挽救之方法。發言多憤激。當議決舉行遊街大會。發散傳單。並分赴府院請願。遂於十一時整隊出發。秩序井然。各手執白旗。其上所書者沈痛語。沿途頻呼力爭琿春抵制日貨。聲音悽慘。發散傳單數萬張。經驟馬市大街前門大街。西交民巷刑部街而赴總統府請願。乃立守衛兵士欲享以閉門羹。並舉槍亂擊。致激衆怒。遂奮力前擁。卒擁入新華門內南海之濱。羣情激昂。非見總統得有圓滿結果誓不歸。司閽者以人數太衆。勢難接見。乃推舉大鵬葉國光顧文孝孫桂丹趙華高斗華魏綸田總理孫維鄂九人爲代表。入內求見。總統初派秘書陳某代爲接見。代表等以其難負責任。不肯與之談判。定請總統出見。陳某入復出曰。總統極忙。政躬又失和。勢難接見。委我代表。固無異親見總統。代表乃述來意曰。琿春交涉。關係我國主權。東省安危。吾等有欲質問者五。請總統與以圓滿答復。（一）日本進兵之理由。（二）政府對此交涉之方針。（三）交涉經過之情形。（四）吉林長官與日本所定八條。是否已得政府同意。（五）琿春交涉。是否歸東省長官負交涉責任。再者希望者四。（一）由中央直接交涉。（二）限期令日本退兵。（三）令日本賠償琿春等五縣人民之損失。（四）令日本政府向我政府道歉。陳秘書當即入內呈明總統。返謂代表曰。總統已知照曾院秘書廳。逐條答復。代表等乃四人前往。由郭則澐秘書長接見。畧謂（一）日人進兵琿春。係爲保護日僑。非因軍事協定。（二）政府必嚴重交涉。（三）先令日本即日退兵。後由我軍接防。（四）八條係無其事。並將吉鮑抨因政府質責令撤回之電。與代表傳觀。電文略謂八條並未訂定。據日領事略云。日內閣已遵滿退兵。不日實行。我軍府往接防云云。（五）琿春交涉決歸中央辦理。至於君等之四大希望。政府均當逐件照辦。代表等遂與辭而出。認爲答覆尚差強人意。遂仍整隊出公府赴法專。以便作詳細之報告。時已六時。

◉福州案之終結

昨日（十二）上午。日使館將閩案公文送致外部。其內容謂日本政府以其人民加入此事。頗爲抱歉。並對於華人之受傷者。當給予撫卹金。此公文後並附一非正式之函件。述及去年排日運動及抵制日貨。政府不能遏止。至爲不幸。外部接得此項公文後。即正式答復。亦附一非正式之公文。聲明已接得道歉書。言中政府對於去年不能遏止排日風潮。亦深以爲憾云。但據政界密訊。近兩日一般公民來電質問政府者頗多。大致均不滿意。以道歉公文不能互換。而我國受傷學生等。僅予以醫藥費一千二百元。順記番菜館僅賠償八百元。然見問題須歸後解決。均爲失利之處。故紛紛反對。將來於換文問題恐有糾葛云。

◉張作霖審訊亂黨之眞相

▲京報所載

京報云。十一日奉天電云。前由北京押送前來之亂黨。皆以張勳爲中心。其陰謀計畫。在運動復辟。張作霖氏恐在北京審訊結果。暴露其內幕。極不利於北方。特令押解至本地。又與過激派連絡云云之說。亦係故意散布。以蔽眞相。而欺世人。現因張作霖氏照會張勳之結果。張勳有自認是項計畫之說。且屢以電報請求釋放彼等。并請求將彼等所携帶之金銀綢緞十二箱現銀十二萬元發還云。

◉京教員將全體辭職

北京中等以上各學校教職員。因薪俸無着。又有罷課消息。昨各校教職員。特在京畿道美術學校開職員聯合會。當提出辦法兩項。（一）限政府一月內。將所欠四個月之新俸一齊發出。以後不得再有拖欠。（二）限政府先發一月薪俸。其餘剛限於三個月中陸續發清。並不得再有拖欠。討論結果。發表後之辦法者祇有兩人。餘皆主張第一項辦法。如政府不允照辦。即立行罷課。以爲抵制。本上提甲項辦法。上呈政府。並推派代表晉謁當局。催發欠薪。並要求此後應如期發薪。以維教育現狀。並要求當局。予以保障。方可繼續上課。范總長對於京校此項總辭風潮。已預事疏通。表示如稍和緩。使當力予設法。以謀維持。倘不見諒。則惟有辭職以謝云云。至於外間。仍謂各教職員催薪不遂。則將罷課。其實既係將全體辭職。是較之罷課已爲更進一步云。

◉政府將明令劉熊維持川局

劉存厚之川軍攻得瀘州消息。久未證實。茲聞政府昨始接得劉氏正式來電。証明瀘州業已攻下。又一消息云自滇黔圖川失敗後。其川省大局。雖歸劉存厚熊克武維持。然中央並未正式承認。現經與北方軍政長官。及各陸等通電協商。大致已定由中央承認劉熊暫維持四川秩序。俟廢督問題決定。再行辦理。日內即當有明令公布。

時評一

◉庫事近感　（迦）

庫倫俄黨。既經敗退。何以陳毅仍請援兵。而援兵則久不至。豈陳之誇大其詞耶。抑應援者之漠視耶。二者必居其一也。雖然。俄黨既有所勾結而來。窺伺固非一擊可退也。且証以伊黎警信。其有意擾邊。更可想而知矣。然則政府可隨意措置之耶。

心

五行之中心屬火。其形圓。上闊下尖。內分上下左右四房。皆有管竅。爲生血迴血之用。蓋血受炭氣則色紫。回血入心中。落右下房。又一總管運血出而過肺。被肺氣吹去紫色。遂變純赤。還入心之左上房。落左下房。又有一總管。運血出行。遍於週身。回轉於心。此即內經心主血脈之說也。是故心血足。則氣體充實。精神活潑。其人未有不康健勝常者。反是。而或患驚悸怔忡。夜不安寐。甚且面黃肌瘦。腰酸骨痛。疲倦乏力。索然無生氣者也。人造自來血。能補心血之不足。能助心房以發力。服之自然壯心經。多血液。淸淡者漸變爲鮮紅。鮮紅者益見爲濃厚。性味甘美。功力偉大。男女並治。老幼咸宜。當此秋令。氣候正在收藏。講求滋補者。幸勿自棄之

人造自來血定價 每大瓶售洋二元 每小瓶一元二角 詳細另載仿單

化痰止咳 **呼吸香膠** 此爲順氣化痰久遠馳名助呼吸的良藥。凡患氣管炎。熱肺癆咳嗽等症。不論新舊重輕。一經此膠入口。立能痰化咳止。定喘順喉。口角生香。可免肺病久咳之患。 每盒二元

清血解毒 **海波藥** 專治皮膚濕氣。小兒胎毒。骨節酸痛。新舊毒瘡。癬疥疔瘡。花柳梅毒。婦女月經不調。赤白帶下。子宮內攣。服此功能搜除餘毒。清潔血液。 每瓶二元

健腦固精 **樹皮丸** 是丸功能健腦。固精。潤腸。壯筋。補腎。健力。凡治遺精。陽萎。腦力單薄。神經衰弱等症。功效妥速。不論男女。服此丸後。必得心壯力健之效果。 每瓶一元

調經種子 **女界寶** 女子體虛血枯。經痛。經冷。經濇。經閉。赤白帶下。胎前產後。手足浮腫。腰酸足痛等症。服之能滋陰補虛。榮養新血。安胎保產。舉子必健。 每瓶一元

總發行所 **上海五洲大藥房啟**

交通總長擬全免運送振濟粗糧物品運價並辦振人員車價修正條例提出國務會議公決案

[illegible]

國有鐵路運送振濟平糶糧食減免車價條例

[illegible]

交通部通告

[illegible]

灤州礦務有限公司第八屆分派股利並發公積存摺息銀廣告

啟者本公司現訂於陽歷十一月十五日起在天津法界本公司分派與開平聯合營業第八屆股利及公積存摺息銀並分送帳略凡有股諸君屆期憑息單存摺[illegible]

有正書局 藝舟雙楫 一冊 三角半 南薰殿圖像考 一冊 二角

特別通告 本銀行[illegible]

有正書局 何子貞七言大對聯 天風蕭森入詩律 宜 虎虎篆冷金箋 紙六角 [illegible] 上海有正書局

Doan's Tonic Tablets
The real Tonic for weak and rundown people

上列四種西相肥瘠不同此即康健與不康健之比較態度從容者康健也形容憔悴者衰弱也

兜安氏補藥片

凡男婦老幼面色青白動作乏力頭暈眼花神疲氣短肌肉削瘦胃口不開消化不良神思恍惚者衰弱也衰弱由於血不足補其血則得矣此藥片乃一種有力之補血補脾藥以之補血血鮮紅而純淨並健脾胃耐心服之自然精神爽快體量加重作事勇幹克享康健之幸福若夫少年新傷乳婦缺奶操勞之婦體弱之女此藥片咸相宜也

各埠大藥房均有出售每瓶洋一元二角每打洋十二元

香烟 品海

此真正價廉物美之香烟

烟絲柔潤爲其香味極佳之明證且味道溫和可口無怪人人均讚美之也

新愛倫影戲院

今夜戲目

在美界 滑稽 一二 軍事新片 三四 大部偵探 五六七八

炸彈游戲

死裡逃生

半夜人 第十一二集

禮拜六禮拜日戲

飛馬奇人 第五六七八集

半夜人 第十一二集

最新大偵探長片 最新大武台探片

注意價目 樓廳 三角 一角 特別夜 二角 一角

開演時刻 夜戲九點一刻起 禮拜六禮拜日 第一次三點一刻起 第二次六點三刻起

下午三時加演日戲 禮拜一四更換新片

本 大 八 例

愛普廬影戲院

北四川路海甯路北首五十二號

今晚戲目

活動世界 新聞雜誌

愛情六惡 偵探大警 探本人陷 片

新笑話 新笑史

禮拜三演 吾夫之妻 六本

禮拜四演 他人之鞋 七本

價目 樓上一元 樓下五角

廣舞台

上海唯一之大劇場

北四川路 江西路

十月初五日夜全班合演拿手好戲

日戲價目 日戲 陳十一 湘大 雯能 林十三 月妹 寺

夜戲價目 夜戲 薛廖 無 可 夜男 學來 煩 李 曹大家 李雪芳 演函 界女 戲

無敵牌生髮油精之功用

[illegible]

上海崔氏辦香廬發行

氣急丹

崔氏精製 無論男婦老幼 氣急哮喘 各種實能藥到…… 一服即愈 每瓶一元 每料五瓶……

上海崔氏辦香廬藥房啓

彙司公司

男色新到 花旗雨衣 原價每件十七元半 特價每件洋十二元五角

彙司公司 上海南京路江西路

股票失竊聲明

三頌精拓本 放大合冊

頌鼎 頌壺 頌敦 周金石文字之冠 此三種篆法為……

上海棋盤街 有正書局發行

眼光學博士 嚴康侯君

保美國哥倫比大學眼光學專科畢業 現在本公司驗目配光 充主任之職 上午九時至十二時 下午二時至五時 如諸君有為目光計者 請惠臨一試

南京路勞合路口 中國精益眼鏡公司謹啓

上海中華銀行廣告

本銀行在北京路U字三十八號 專做商業儲蓄 凡銀行百兩以上或洋百元以上之儲蓄 均得領用支票 往來存款抵押 儲蓄 活期定期存款 各界賜顧 無任歡迎 以便利……

董事 郭竹樵 周金箴 顧馨一 傅筱庵 朱子謙 王一亭 宋漢章 貝潤生 錢達三

經理 江少峯 副經理 姚慕蘧 同啓

注意 電氣火爐

電氣火爐最稱完美 因其最為清潔 無煙灰 無氣味 無爆裂 或火患等弊 用時無需引火 故頗覺便利 於衛生有益 本處所取電費格外從廉 欲租用者 請至南京路念六號本處樣子房接洽可也 電話中央二百八十三號

工部局電氣處啓

前清 恭親王

鑽鏡 面散 功效 神奇

精華眼鏡公司

詩詞 繁記

有正書局發行

最著名之香煙

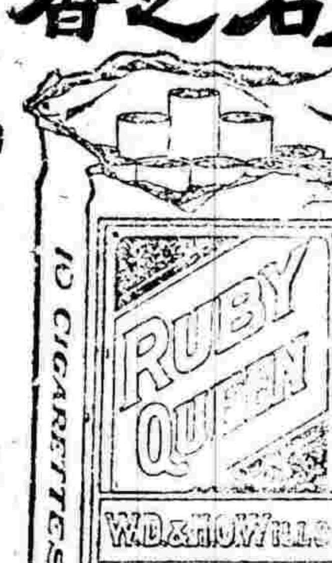

最著名之香煙

上海永泰和烟行廣告

華孚商業銀行廣告

本行營業資本一百萬元 業已收足 … 本銀行設立於上海南京路一百五十號 北京 杭州 湖州 蘇州 均有代理機關

保喉止咳

凡時行傷風 咳嗽喉痛 咳血路痰 肺癆 乾咳痰嗽 年老咳嗆 傷風 童稚驚癇 咳嗽等症 婦女因產 失痛 服之無不立見功效 永遠斷根

▲說法詳列仿單 ▲定價洋七角半

上海四馬路畫錦里口美泰西藥行 電話中央一三另五

上海滙豐銀行及虹口分行告白

中國通商銀行謹白

本行招集商股資本五百萬兩 現已收足二百五十萬兩 …… 押款 凡有放存銀兩或半年長年存款 …… 大洋棧一所 貨物均可寄棧 …… 特此佈告

中國名畫 美術的精華

下列三種係搜羅古今名人名畫真蹟 製成珂羅版 或網目版 分別精印 試與原本比較 不爽累黍 曾經比利時日本賽會 中國美術研究會審定 美國巴拿馬賽會 曾得一等獎章 推為本局印刷之特色 四華國大教育家杜威博士此次來遊吾國 並至敝局選購名畫多種 後又來函稱道 可見敝局出品之精美矣

▲中國名畫集 已出二十二集 每集一元五角

▲中國名畫外集 已出八十八集 每集自五角至三元六角

▲袖珍名畫集 已出五集 每集六角

印有詳細目錄 函索即行寄本

有正書局發行

有正書局

藝舟雙楫 一冊三角半

南薰殿圖像考 一冊二角

特別通告

何子貞七言大對聯

天風蕭森入詩律 …

寒藤天矯學草書 …

有正書局

本公司現訂於陽曆十一月十五日起在天津法界本公司分派民國八年股利及公債本息 凡有股票及公債息票者請屆期憑票支取

國內要聞二

◉新銀團之反對與外評

政府因新銀團有幾條件、遇有損失、致損國權、曾於日前致電各省長官、徵求意見、據本月九日濟南田中玉關於此項問題、致政府院一電、並將其原電錄於下、國務院鈞鑒、支電敬悉、新銀團藉討論調查之名、而行其干涉內政之實、欲既此禍、財盡、事事仰賴外貨、殺人不加干涉、我已岌岌可危、徒爲治標之策、借款裁兵、恐兵未裁而款已盡、仍貽無法補救、爲今之計、惟有下一決心、持以毅力、舉全國之軍費政費通盤籌計、可裁即裁、可減即減、定一確當之標準、必如何而後可以預算可符、布告全國、切實厲行、一面整頓稅務、剔除弊端、進款日增、消耗日減、三數年間、即可仍復三四年之原狀、否則此減而彼增、若未歸合本、則隨省裁兵日言緩政、不過徒託空言、有何裨於時艱、是在人人激發天良、各自猛醒、內外一心、自有復蘇之望、以現在之所謂討論調查、尚未實行干涉、倘能急起直追、則亡羊補牢、猶未爲晚、等語、田中玉齊叩、外又有王占元盧永祥等電、亦爲覆電王張拒絕條件、決不歡迎、詞語甚爲注意、詢商銀行團調和、議云新銀團之成立與否、實不因中國之歡迎與反對而有所增減、使中國軍人既知反對新銀團、自應將軍費趕緊核減、使中央得以不致借債、而各省出入亦宜相抵、方是正辦、若今日發一電、向政府催、明日發一電、向政府要挾、今日成四師、明日成四旅、而自己徒發拒絕新銀團之高調、恐未必有濟也。

◉電請田中玉實行廢督

濟南各省區自治聯合會昨電請田中玉實行廢督云、濟南督軍署田蘊山先生鈞鑒、讀報、欣悉我公自請廢督、爲各省倡、與本會主旨相同、欽佩欣忭萬狀、際此世界潮流、趨重民治、督軍爲我國特產、害民害國、衆惡所歸、萬無存在之理、乃貪饕無厭之徒、猶且昧於大勢、專欲保全富貴、澎湃勢力、進行不休、其狡黠者、或沽名釣譽、首倡廢督、而身爲督軍如故、或則立名目而爲變相之督軍、司馬之心、路人皆見、徒貽天下恥笑而已、公獨大澈大悟、立謀開除不受各職、毫無留戀、將萬惡督軍毫無澈底打破、心地光明、昭然共見、尚乞始終一致、言行相符、立即實行、先自隗始、爲中華民國造無量幸福、無任企禱、各省區自治聯合會叩。

◉王占元之請假與慰留

湖北督軍王占元、前電政府請假、並促夏壽康赴任、茲聞一切各節、已誌前報、聞政府方面除派路孝忱前往勸慰外、又復電請勸慰、以省連年發警、軍費浩繁、財政民治、日不暇給、何必遽然言退、鞏固鄂壯、數載爲勞、個人成績、政府所賴、大局端倪、而善後萬端、詳賴贊畫、武漢維持南北、從容坐鎮、各公奠高、同舟共濟、以安兩湖而竟全功。

◉政府勵行所得稅

全國商界、對於政府所得稅一案、紛電抗爭、迭誌前報、聞政府現已通電各省區、聲明此舉、勢在必行、無復再商之餘地、其原文略云、所得稅係查照元年預算、已定案之徵收、並非新增之稅、○民教育各費無出、提出國務會議、議決改輕條例頒布施行、業經公布、萬難變更、仍希勸告各商以利推行云云。

◉張作霖有來京說

▲已來電請假修養

傳聞張作霖又有來京之說、但其來京目的何在、則傳言未詳云、又據政府中人云、張作霖昨有電報到京、係報告自本月十日起、請假一星期。

○同陳炯明等、與省視、應請即行回省等語、政府當已覆電照准、並誡勉其從中、並無將再來京之表示、或者上述未來之說、係屬通題中之事、亦未可知云。

◉方聲濤附北消息

○聞粵局變動以來、駐閩南軍方聲濤所部、有歸附中央之說、昨由閩督李厚基電陳政府、原文略云、方聲濤所部頓向中央、現已派員接洽、如果真誠歸附、自當一視同仁、妥與接洽、先此電聞云。

◉河南吏治近聞

（燈）

河南吏治、素稱腐敗、近日吏治之聲、日益其高、當王印川長河南時、提開政務會議、討論改組縣公署辦法、政務處長孫世偉、開封道尹姜濟寰二人極力反對、王乃制定改組縣署條例及修局任用條例、頒發河南公署、而於施行日期、則注明以省令另定之、蓋王使有發佈而無施行期限、實等諸具文也、旋以宜統交閣、王氏出走、河南無省長者數月、於是吏治一事、遂因之中止、既而張鳳台重長河南、有所謂政學研究會者（爲育才館畢業人員所組織）向張建議整頓吏治之議、張氏不甚贊成、然格於成案、亦不反對、該會中人、以老張態度冷靜、亦聯請育才館長韓自步議長張彩寶、採正學代申商辦、張鳳以旱荒請求緩辦、不肯著手、該會會員知來那山盡、無可如何、乃開一全體大會、延請省長議長及各廳長各團體、假育才館開會討論、張乃派袁恩識（國會議員）蒞會、各廳長（除孫士偉外）亦均到、當由各學員演說改組縣公署之必要、育才館設立之歷史、各省自治潮流之趨勢、洋洋數千言、到會者莫不鼓掌、議長及各廳長均爲動容、允爲代請省長、極力主張、老張亦改變態度、即日通令各縣、限文到二十日內一律分科治事、延聘育才館人員、一等縣三人、二三等縣二人、呈由省署加委、逾期不聘、即由省長直接委派、此通令發到各縣後、而改組縣公署一事、遂如春雷過雨、日就萌壯、各縣指名延聘者、已有三十餘縣、其餘亦多分頭接洽、旬日之間、河南百十州縣、即可望完全改組、詎料法政學校畢業者、見育才館畢業人員均有用途、始而欣羨、繼而嫉忌、竟出而爭執、屢請省長謂育才館僅一年畢業、即有委任資格、吾等均四五年畢業、反多置閒、未免失平、請求參酌委派、此是謬意見書、分頭運動省署某爲之游說、咄嗟絕大有不達目的不止之勢、老張不耐煩、一面將法政學院送文牘交省長令其核議、以求卸責、一面遲將育才館畢業人員令行委派、免致夜長夢多、老張此舉、頗爲果決、或謂法政人員催迫之力、河南吏治經此番改革、然未必能澈底澄清、然亦可謂有蒸蒸日上之曙光矣。

◉湘人電阻滇軍入湘

八日長沙通信云、李烈鈞擬率所部滇軍三千餘人、由廣入湘、另圖活動、湘省人民、一致反對、經由各公團去電阻止、原電如下、（一）省議會電、頃聞粵桂、有滇軍三千餘人、自川潰敗、將由黔桂假道湘境、藉滇川各地、以逃亡之時、自救不暇、安有餘力抵禦他軍、且湘邊伏莽尚多、正在剿辦、設與他軍發生誤會、必至相見以戎、哀我子黎、何堪再遭荼毒、吾湘今日、惟知保境息民、決不容有何方軍隊、假道滋擾、用特代表三千萬民意、敬懇吾湘各軍長官、嚴密防堵外、請諸公主持人道、阻其進行、不勝感激待命之至、（一）省教育會總商會聯銜電、湘省變亂頻仍、元氣摧殘、亡者未歸、傷者未起、瘡痍仍滿、蘇息無期、側聞軍閥野心家、恣情肆意、口事侵略、越境代人假途滅虢、直有侵及吾湘疆界者、今請代表吾湘父老昆弟四千萬人、正言以告之曰、吾湘不能再入客軍、其害有三、（一）湘省經濟困難、達於極點、客軍入境、負擔奇難、搶掠人、痛苦萬狀、（一）湘省伏莽正多、一有客軍之勢、橫擾四鄉、秩序不寧、前車可鑒、（一）南北現正多事、此猜疑忌、環伏禍機、湘省保境息民、無與外事、一旦客軍入境、必至誤會、轉開疑隙、乃至召釁、○有此三害、吾湘對於客軍、無論何方、決不歡迎、使有不諒苦衷、強迫入境、吾父老昆弟、爲正當防衛起見、惟有致文逐之、諸公悲憫爲懷、主持人道、務乞恤患、必有同情、或籌有以救之乎、○又聞譚總司令對於滇軍入湘一事、自迭接各方面電告後、即於昨七日下午召集臨時軍事會議、討論此項問題、當經決定、一面電令湘西各軍、嚴加堵截、不許滇軍入境、一面由譚總司令各師旅團長各區各軍司令聯銜致電李協和氏、請其改由他道、勿經湘省、此項電報、約本日即可出發云。

◉湘自治案近訊

九日長沙通信云、湘省自治案、自湖南全省公民三百七十七人、請由湖南革命政府、召集湖南人民憲法會議、制定湖南新憲法後、湘省議會、亦主張由人民制定湖南新憲法、惟以該會爲一省立法機關、所有人民憲法會議組織法、應即由該會制定、委員等則以此項組織法、應由習慣上之各公團制定、該會無此權能、彼此相持、此事遂陷停頓、○經聯合各團體、仍請省議會制定人民憲法會議組織法、於是省議會對於此事、乃數開大會、從事討論、提出討論、各議員或以本會職權、不能及此、法律上既無根據、以議會主人翁之人民、又並未向議會表示意思、此案應從緩議者、或以本會原係一省立法機關、當此改革之時、自應經權達變、此案從速議就、以期省自治之早現者、雙方爭持、極其激烈、旋復有人出而主張、謂省署對於此問題、名稱尚未確定、應暫從緩議、請省長先行取得人民正確之同意、並確定名稱、俟其咨覆到會、再行付議云云、衆贊成、遂於八日由省議會咨照省署云、案准貴省長函知、湖南地方制度一案、協議主張組織湖南人民憲法會議等因在案、查湖南憲法、爲省自治根本法、憲法會議組織法、又爲湖南憲法之所自出、事關根本立法機關、應請貴會早日制定、以便施行等因到會准此、經於本月六日提出大會討論、僉以該法名議根本法、自應與會議組織法名義、議員省長函交通案、原用制定憲法會議組織法名義、旋奉省長咨交一案、惟以該項、按湘省現有警備省自治、已由本會省長咨請貴會制定、調查人民自治會議組織法條、即有函無從有、始於初議、而法案名稱、前後已涉兩歧、未盡明主旨、且事屬創舉、關係全省利害、人民真意、尤宜使之表現、有所徵求、所有關於此項組織法案、並將法案名稱確定、於五日內咨復到會、以便根據付議（下略）

◉鄂西南軍近狀

近日川鄂湘西一帶南軍之種種消息、吾人久已如在五里霧中、莫明其真相、而關於局部統一問題、迭探諸各高級機關、均謂進行未妥、吾人可舉一重要之討論、決此疑點、即行政權尚未有施及施鶴之預備、足知統一問題、猶在接洽未妥之時也、茲探得黎部之行動如下、黎之行動、頗爲複雜、其歸附之心、本屬急切、然因內部將領之趨向、外面川軍之進逼、與夫歸附之位置問題、雖曾行歸鄂之把握、非旦夕間所能完全解決者也、日前有友人近得張矩廣之參謀長黃春亭由巫山來函云（黃係黃陂人、川東游擊軍）、自川軍佔萬縣之後、黎部極爲憤慨、且見方化南之自戕、係屬內訌所致、乃益結其共同動作之決心、夔萬之間、形勢頗險、如鄂軍（即川東游擊軍）再行東進、勢不免於一戰、黎部趨向、於滇軍勢服方面、在夔府爲最後之會議、共訂同盟、無論向何方面、決不單獨行動云云、按黃函距發郵時、已及旬日、情勢不無變化、日前所傳黎部與川軍衝突、或係事實、至局部統一之是否妥協、函中殊未提及、顏秀豪之在施南、頗能整頓軍備、然第……

◉南昌特別通信

（穉穰）

▲陳秀峯之遠足運動

▲杜威到贛後之狀況

陳秀峯之任贛督、出於河間拔擢、人人知之也、當皖系勢敗成都時、粵桂兩系角逐中原時、陳加入蘇鄂同盟、而長江形勢頗成穩固、故安福派嗤謂陳不赴援、遙職切責、欲易督出兵以贛、東南、征服西南、陳窮於對付、稱病赴京辭職、東海信段勢力擴大、翻同任、後晃光新又諸件賴）陳頓錦於危、而卒無恙、陳因稱位關係、管韶事安福、直皖戰後、江西安系官員、無一更動、王揖周（王揖唐兄）辭權運局長、仍充軍署諮議、旋奉錫陳以驍將派之徽號焉、李烈鈞自癸丑失敗、心不忘贛、前年即有由粵進兵復我鳳池之雄言、宣之文電、（見李著武經贛事）聯之報章、陳深恐之、故極力聯粵擒李、嘗打破與滇勢力、今夏亦派劉鳳起（現留贛充諮議）陳派黃自希代表來贛、陳黨識飲迎、亦派諸議衛長鴻幕議曾樹藩法課長謝文炳（廣西人）赴桂、接洽某事、尚未回贛、前次李烈鈞大敗、來電乞援、陳以陳炯明錫不可當、李烈鈞又有攻桂計畫、不敢多事、藉口聽命中央、將電報衙、陳本南端觀望、大約對李陳方面、又將開始交往、好在李代表徐元誥陳代表郭文輝（西南四代表劉黃徐郭均爲陳湘人）前來南時、陳亦招待甚恭、仍可仰使大力斡旋、以保贛南和平也、日前所國會議員王存南、來贛謁陳、僅留數日、匆匆返滬、昨（十日）聞前陝西總司令于右任已抵贛、軍署極守秘密、未知接洽何事、傳聞于二君均爲代表孫唐而來、未知確否、自曹張得勢、陳對之曲意奉承、前南陽病涼殺茶錫虎調官長兼世樸戍嚴司令王維城（王尚未回）存心不直之間、○表示親近、日前張亦派代表和文周來贛答禮、昔陳與江蘇感情密切、使命往來、絡繹不絕、自去年後、倆形隔絕、蓋有意撤毅最驕南輸者使朱命之悲富、不過電面已、陳現於蘇鄂南方李、陳於將以全副精神應付之、而此四處能否與陳爲全始全終之交好、則當視陳行遠足運動之本領如何耳、杜威博士日前由湘過鄂、擬即北上、副議教育會……

○造贛教諸來贛演講、情詞懇切、博士欣然應允、已有八日到省、下榻贛清院、（寓該女士所聞）教育會代表商議接待、由數部司前顧直會館爲講演地點、因杜博士定九日、假定星期五（十二日）北上、議決九日上午十時在教育會開歡迎大會、下午二時至五時請博士演講（國民教育）、十日上午十時至下午一時、請杜夫人演講（女子教育）、二時至五時、請博士演講（教育與實業之關係）、十一日十時至一時、演講（教育之發展）下午由教育界職員偕杜威夫婦至滕市遊覽、十二日起、送博士北上、當九日開歡迎會時、到會者數百人、博士夫婦演詞甚長、（學生等代表、大意……）與在會午餐、二時、歡迎會人又偕往贛直會席、博士講演國民教育、所述要點有三、（一）平民教育當注重初小、單獨高等教育、永無發達、中國欲千年歷史感重高等教育、養成一般屬吏官吏、故平民教育、非人民自己提倡不可、（二）女子教育、當與男子平等、外國政治可見國力之不發展、因受女子無教育之影響、（三）鄉村教育、中國以農立國、而鄉人多未受教育、宜速籌鄉村教育、灌輸各種學識、發展農民智識、舉此乃爲真正國民教育、述畢博士演詞甚長、大抵比較中美、互相證明、意長語詳、聽者忘倦、九十兩日杜博士夫婦堅演時、許聽長夫婦並肩坐其右、一若公隣伴侶、許夫人畢業上海某女、而已甚新、而許父秦倡德謨克拉西學說、故此次之會、比較平常更饒趣味、焉識然一幅男女實行解放圖也。

◉粵聞誌要

▲陳炯明之長粵與廢督

粵軍陳總司令炯明、學識兼長、准其辭粵軍總司令、應即遵照、本日本軍政府令、特任陳炯明爲廣東省長、此令、又令廣東督軍一缺、着即裁撤此令、又令特任陳炯明爲粵軍總司令、管理廣東軍務、本省所屬陸海各軍、均歸節制調遣、此令、特開、軍政府秘書廳東。

▲湯廷光辭總長職

上海孫伍唐三總裁因南唐總裁約鑒、冬日接鈞府秘書廳東電、奉合任命湯廷光爲海軍總長等因、聞命之下、悚惶交集、廷光隨侍前總長南下護法、於今四年、既無尺寸之功、復邀非常之寵、待罪粵海、久思讓賢、重膺特任、萬不敢承、伏乞另簡才彥、區區之誠、尚祈鑒察、湯廷光江叩。

▲民軍攻破肇城之傳聞

粵報載稱

二日上午九時、粵軍機關槍隊與砲隊及敢死炸彈隊、約萬餘人、進攻肇城、先由粵軍用大砲轟擊、以機關槍隊在兩旁助戰、是時桂軍仍在城奉用機關槍射擊、後因粵軍大砲轟破北門城基兩邊、民軍敢死炸彈隊乘勢用竹梯過城、該處桂軍即棄械逃走、於是民軍用彈亂擲、死傷無數、桂軍向西門衝出、及被沿途追擊、損失更大、後至全軍盡沒、現各處已有率衆歸附粵之安民告示云。

◉省垣軍政界要訊

省代督自李英成歸機後、對於內部一切事宜、已大略佈置就緒、定擬召集各界人士、爲一度之會晤、以宣布個人意見、十日財政教育實業各處長、處科長、財政司長各局長等、十一日爲政界、如省署各處長及署長、○十二日爲軍界、十三日與紳商學界領袖、依次會晤、併非申遊、如何主張、如何商同、○如何主張軍民分治、以及不得已代理督軍之理由、其措詞均大致相同、茲不贅述、惟十三日與紳商學各界、當席論及軍餉、請紳商學界、贊勷籌辦理、提以江、○其經費由軍警紳商學各界、又復籌十萬元爲率、已經省署批准、令早日設處籌備、以資廣播云云、當即議及建祠地點、有主在東花園山公園、其事祠即建於公園內者、有主在秀地方、擇地建設者、尚未議定、擬俟經費集有成數、再行籌度、即先由將代督倡者、先從軍界捐……

各省消息

起、並擬編輯秀山政書、以其生平事蹟甚多、即關於和會電稿、已積有兩箱、編輯成帙、當爲巨製、其編輯者尚未物色有人云、蘇省長王瑚、倘無委當消息頃據某署人云、當齊燮元電請政府派員代理京兆尹、以使王瑚來蘇接替、曾經東海示意王瑚、罷京兆重要、又已屆冬令、賑務宜加緊辦理云云、是即不欲其遽行赴蘇之意、故報載東海令王瑚暫緩赴任、並非無因、但東海所以不欲王行者、以王既欲行、孫振家又不能即來、必須派員代理、而一經代理行人、孫更可不來、夏壽康亦不能即赴鄂、事勢將從此延緩、故不主張王瑚即行赴蘇也、一方仍爲鄂事云、警務處擬警務處長專任知事、各縣警察所長云、本處前制改委所長專任知事、並附修改細則一案、業經呈咨分令一案、茲奉省長指令、對於公文程式、亦酌予權限、倘有應行修改者、現已通令核修、所有警察行政、知事均有指揮監督之權、所長應負執行責任、餘俟呈准再行令遵外、仰即知照云云、表面上則以省議會、○通過取消特設縣警察所長、因即以危言有礙步者、但此非事實、閩省警對於警務處所擬定者、細則增修細則、警察所長權力太大、甚不謂然、已與以批駁、故警務處擬將此項細則、另行修改、但恐不及修改、縣警察所長將以議會議決案、恢復原狀矣。

▲直隸▼

▲賑災聲中之冬防

天津揚聲通信云、天氣驟寒、直省災民飢寒交迫、境況益窮、長此以往、或不免流爲盜賊、爲害閭閻、加以夏季戰後潰兵攜帶槍枝散在民間者、實爲數甚多、刻下嚴冬既近、當道對於冬防甚爲注意、前日內務部特令行省公署、以本年旱災甚重、人民因窮自不待言、飢寒所迫、或不能安其本業、倘有不法之徒、乘機煽惑、藉致擾害公安、不可不嚴加防範、飭令通令所屬各地方官及警察廳一體嚴密防範、毋稍疏忽、以保治安云云、現經直省軍民兩長對於冬防事宜、已擬定辦法、通令各鎮守使查照辦理、茲將分區巡查各事項探誌如下、（一）直隸冬防分爲四大區、即以四鎮守使負責辦理、（二）此次冬防督使極主嚴密、所有冬防管轄區域、由各地方該隊不能佈置周密者、則令各區軍隊長官各於其所駐地方、提編巡查隊一排、以便巡緝地方、所以上每法已由軍民兩署飭屬從即日起、實力施行、至對於各縣潰兵及民間收買槍枝、取締辦法亦主嚴厲、昨由巡閱使咨省長云、案查戰後潰兵散在直魯兩省、爲數甚多、實爲地方隱患、又查近年難於清貧之法、擬從檢查槍支入手、即責成地方官特該管境內紳民所存自衛之槍、查明編號註冊加蓋火印、其餘一概存繳、不許私藏、倘敢隱匿、查出重辦、見粘前暫請省長已訓令各縣即於文到二十日內將各該縣境內槍枝數目造冊清摺呈送、並將各紳民槍枝、分別種類、逐一查明、違令私藏、查出重辦、如此辦理、外細聽各請查照迅令各縣遵照並希於各防範前途、似不無裨益、惟有難於防範者一事、某國販運軍火、供給土匪各縣查報、後暗中仍源源接濟、不能此尤宜設法防止之焉。

▲江西▼

▲鄱陽礦案之覆查

鄱陽礦案本已交兒去人聽候法庭解決、乃參知事欲將已定同鄉聲察復仇、指定全文治縣已去尋十七人爲兒犯交縣抵命、軍民兩長又據張知事縣告謂鄉人有挖濠築壘起造兵器、希圖聚衆反抗情勢、殊大怒、一面令飭高鄭兩委員詳細查明、一面令委員聲備統領張宗良帶備隊出發赴饒、勸撫緝拿、高鄭兩委員向鄉人確無謀變証據、市鄉安靜如常、而縣紳姜伯彰劉熙庚等在省日夜奔走呼籲、於各長官之前、爲民請命、懇求軍隊暫緩出發、一般輿論亦咸不以張知事請兵勦民爲然、軍民兩長廉知實情、頗咎張知事詞涉張皇、仍飭高委員等妥……

回天育蔚

上海寧波路口崔氏瓣香廬藥房啟

天津鍋店街　安慶軍署西　無錫北門　杭州　湖州　北京

上海乾發皮貨綢緞局開幕

本號九月初六日開設在新北門內舊校場中專辦各口粗細皮貨定價照碼折規銀再打八扣貨價不合包退還洋定價足尺寬放不二　惠顧無任歡迎

湯臨澤篆刻潤格　章每字三角　牙章每字五角　收件處上海望平街有正書局及棋盤街著易堂法界寶昌路寶康里沿　瀾史樓倉碩　關良叔　狄楚青　鄧秋枚　黃濬虹　啓代

回天有藥

[illegible]洩而陽即不能舉痿症已成自知不復永年去年春向[illegible]購服[illegible]兩盒服後[illegible]又連服二盒居然病魔遠去恢復[illegible]今秋得舉一子[illegible]

每盒二元　試服一元

上海　崔氏獅香廬藥房啓

總發行所上海寧波路口　分售處北京觀音寺街青雲閣樓下　天津錦店街通衢路內　奉天省長公署東首　南京下關　安慶軍署西　杭州上保佑坊之江報館對門　福州總督署口　開封北書店街南口路西

[illegible]和平解決由[illegible]北鎮守使吳金彪吳見陳督時陳督曾謂張知事辦不了大事再當派傳道尹親往鄱陽鄉下切實開導並將肇事始末情形詳密查辦俟得真情再行派兵不遲吳使亦謂鄉民蠻横移有良心就此息事寧人辦到交回地步於官於民均有良果陳督即命吳使回潯轉囑傳道尹即日酌帶衛隊馳往鄱陽勸諭鄉人勿再退蠻總候公斷聞傳道尹定於九日晋行赴鄱至警備隊及軍隊倘稍均已給發專候傳道尹查復呈報後再令開拔

▲安徽▼

▲省議長請封報館　安慶國民日報曾載有皖省議長撫議會館所存款與安慶水電公司一案晋謂該報毀損議長即援照議會咨請省長將該報編輯人提交法庭依法嚴行懲罰外並以其非法手續未提起公訴至警界方面則已咨請本省令飭將該報館查封但該報現仍出版查封一說似尚未成事實云

▲電令烟酒局長回皖　省署昨接電北京烟酒事務署云據皖北丁振鏞稱除皖北烟酒局長孫潔熙挪借公款萬元移解省署自稱作爲整頓烟酒公債之款事前既未經省署咨准並又未具報該局呈報現在省議會全體議員均不承認提出質問復開會請予追繳並請勒令該局局長即日回皖如數歸還實屬極迫切事關本省地方公款不容未使理應即令該局長迅速回皖清理並盼電復云云

▲浙江▼

▲省議會紀事　浙江省議會十三日下午開會選舉審查員等到者議員一百餘人一時許開會入席人數寥寥直至二時三十五分始宣布開會在席人數共計一百另二人已足法定人數當審查員其分法律財政庶政建議四股周議長當向大衆聲明次開票較爲簡易衆贊成當由議記按組分寫先選法制股審查員二十七人繼選財政股審查員三十一人投票畢後由秘書長檢點票額約無錯誤遂由議長監督開票院在存案選等二十七人當選法制股審查員周鈞業等三十一人當選爲財政股審查員至庶政建議兩股審查員定於十三日下午續選

▲整頓養濟院　沈省長以省城養濟院原爲留養老弱孤貧殘疾而設該院現住各戶非盡老弱孤貧殘疾昨特訓令杭縣知事會同省會警察廳查明如非老弱孤貧殘疾者一律飭令搬出

▲雲南▼

▲華僑大資本家來演記　雲南近年來當道倡招徠華僑歸國投資設計甚力設有僑商招待處招待歸國華僑夫以來僑商中之有華僑張壯陽曾志鴻商君就功並大資本家實大資本之華僑因與雲南內地情形隔閡故多遲望不前後有人介紹新嘉坡僑商梁石欣君（梁君得南洋華僑中百富者其具有重望擁貲在數千萬元）唐氏曾函致電邀請梁君未允來滇後唐氏又數次電請派代表前往勸駕去歲留滇講武學校華僑學生畢業回南洋又派其前往敦請梁君情不可却始允來滇已於本月二十四號乘車抵省偕同技師四人隨員六人當梁君甫蒞滇海防時滇政府接海防照料委員暨南生來電報告即由僑商招待處通知各團體派代表前往站歡又派員赴河口歡迎招待處已在公園內所有設備均係西式又附設新宴約費千餘元當接梁君將到省迎時須由僑商招待處迎至[illegible]迎故梁君抵省時[illegible]武學校華僑學生團體暨各機關長李玉崑第二衛戍團[illegible]琛團體則有實業改進會教育會商會[illegible]迎後即將赴招待處[illegible]午後九時始撤有某報記者[illegible]顧儉樸[illegible]余敬諭[illegible]其協力[illegible]二島即實業銀行與交通是也[illegible]之於一[illegible]則如一身之[illegible]發達缺之則難言乎活動矣滇省僻山叢挫交通不便且實業銀行又爲外人所壟斷此誠實業發展上一大障礙不可不設法以打破者也余此次由澳門及香港時二三知友其意亦與余相同其籌資亦較余實厚將來頗足以資將伯也余稍帶腳病不能多識區區之意略盡於此云云現實業廳所設之實業研究會正預備種種與梁君研究實業計畫將從與梁君採擇若干實業改進省亦將擇距省數十里之黑龍潭名勝地方設宴歡迎梁君此外各團體之預備歡迎梁君者亦甚夥蓋滇中各界咸希望梁君此次來滇對於雲南之實業交通等事業大加振興云

▲吉林▼

▲美科學家饒伯森蒞吉　美國饒伯森君爲近世科學名家該縣中國十有八年曾畢業於美國得可拿大學電機專科充配備部理化教習後又專修電科二年確有心得前在美國用飛機試驗無線電話時曾參觀及五千餘人咸稱卓著現又精其最新式無線電話遠距離無線電報及兩最新器等來華在青年協會辦理科學講演事業迭經南京上海香港北京福州杭州日本各處講演科學講演開發最新之電學頗受各界人士之歡迎吉林青年會前函請迪會員及各界智育爲見特請饒君攜帶試驗等器蒞吉講演定于十一月十日至十三日止講演四日之大會與各界人士作最後演講理上之貢獻饒君準今（九日）日早車由長抵吉晚七時下在青年會開歡迎大會並請各級學校校長列席慈將招待各界之順序列表於左

日期	午後四時	七時半
十日	第一師範	會員及各機關
十一日	第一中學	本會會員
十二日	農工及饒文	農工商界
十三日	女師範及女界	法政及各校教員

▲廣西▼

▲展緩改選省議員日期　廣西省議會議員改選日期前經省署通令限於明年三月一日初選四月一日複選惟現任省議員多以改選日期不符法定期限提出質問並請省長呈署罰選舉年限以三年爲一屆本省因軍事倥傯未能如期改選是以有此次臨時選舉既認爲臨時選舉則滿任日期與各省參差自不能免惟會議定期與請單係十年三月一日初選四月一日複選核與法定初複選日期所差不過四閱月與依照原定致嫌與各省參差究不如略爲展緩改於七月一日初選八月一日復選俾將來選出議員得符合任期三年之較爲適當云

▲福建▼

▲紀福建之歡祝省慶　十一月九日爲福建光復紀念日學生界而已先期預備歡祝議照國慶日辦法提燈遊行商務備充各小學及各商幫亦一律加入以示一致但以目下北五省旱災不欲過事鋪張除於所製燈式注重災區情況以喚醒邦人外並囑各商家不必懸燈結彩移該項費用以爲賑捐特擬分日遊行既定名爲公民提燈會只定日晚遊行歡祝省慶並發出傳單云（上略）同人舉目滿此次北災浩大擬乘持燈機會工務作實行救賑大運動一意一樂喚起慈悲以期舉重大必須聯合各界提前準備各種編寫災況之燈及傳單等請屆時加入聯合遊行云云倘有秩序單（一）本月九日下午四時齊集南校場（二）列隊次序按先後到（三）維持員由各團體二十八市選一人（四）散隊在南公園其經過道路線道及總督[illegible]日報界除各人之機關報及公道外均印紅[illegible]一律[illegible]人從南大街一帶人如由有提燈過[illegible]各商舖並鳴爆歡迎保[illegible]學校[illegible]之[illegible]提燈各並[illegible]秩序極[illegible]擁擠之患直至十二時[illegible]散去

▲福州之刺殺案　[illegible]發生一刺殺案[illegible]長現充閩海援粵軍[illegible]部[illegible]在營長任內被革之護兵三人刺殺原因當係見財起意一說挾恨報復按王係住在逼近軍署之九曲亭十六號門牌內改充副官後儀從都減三人者口操北音一穿黃色軍服餘皆着灰色衣進謁時聲稱與王爲舊相識由其家傭用之女傭報由王知令其於花廳內相見時女傭在側見該兵面王時爲狀甚恭泣訴其退閒苦況請求安插王心動即允爲設法并開枕箱給予鈔票數元囑其在外暫候消息該兵等唯唯欲退女傭意其將去遂亦離開未幾所怪聲出於屋內王妾時在樓上聞警奔下適遇一兵以手槍相嚇禁勿發聲乃由後門逃於其隔壁屋主陳秉旺家向陳翠述所見即偕車躬赴摃院前前陸軍武備學校現十一旅本部報知其子運步回家則行凶者已去王亦已被刺傷及要害而死而檢點所失計被搶枕箱中現銀二千兩鈔洋五千元皮箱鑰匙手摺一本公數二千元菜色線春羊皮袍一件泰西緞皮馬褂一件章緞皮馬褂三件白紡綢大褂一件咖啡色團花綫縐大夾袍一件灰嗶嘰軍衣一套七響手鎗一把紅青章緞棉袍一件名譽旗衆數十件此係事後王宅印刷成單向各典舖及錢莊訂失云後經地檢廳前來勘驗計傷痕十處係用刀刺刀長約二尺許係將兇血跡由城樓梯得者其餘且錐足證其用力之猛其致死處盖由腰部自左肩右腹等之穿現軍署向武除飭令營縣派探分布於鄉辦各處並於滬反輪船出口嚴密搜查外又懸賞緝獲緝獲得正凶者千元報知住處者五百元又以是案發生日閩海道尹王華芬等察第二署署長葉振東內在王宅鄰左見案會宴九曲亭地方又公葉兩轄境發生是案特將其記二大過責令限期緝獲該署日來督探四出其恐張惶復請由辦廳加派得力偵探吸送潜等十餘人會同軍探前往嚴縣方面偵緝並案准督署咨令各道有抵抗格殺勿論令日（八日）已於其處沿路發現血色血跡軍服一件經接繳廳認爲兇所棄者閒云

各縣消息

▲松江▼

▲古浦塘工議案　古浦塘河工局於昨日（十二）開會由邑紳省議員朱陽年主席經衆通過預算約需銀洋二萬四千元是日所議事件（一）議決按照前清光緒年間成案並收茶捐米捐惟米捐現歸商會茶捐現歸警所議省署飭縣轉知該商會機關停收一年撥作河工經費（二）議決明年古縣正月東西兩塘同時開工云至水利研究會亦已呈本省批准予備案

▲嘉興▼

▲初選舉派員糾察　嘉屬初選舉調查員已經出發縣會汪兼監督恐各調查員中或有少數從中舞弊致誤選舉特遴派沈某等二人爲選舉糾察員隨時糾察一面並訓令九區自治委員云案查省令選舉法規定十一月末日爲造報選民冊之期萬難延誤今有因本署派員糾察心懷疑慮意在觀望不知糾察員係名譽職原爲糾察各調查員服務誠偽而設苟係調查認真無弊可疑則調查是調查糾察是糾察兩不相涉何慮乎肘乃諭各竟有以派員糾察多此一舉是誠何心哉總之各調查員由該區自治員推舉而委當然相知有素調查員之得人與各該自治員智愚所由何也孰過孰功以此爲衡並擬仿執簡馭煩之法責成各該自治員各司督催之責調查員設有貽誤或舞弊情事各該自治員不得辭其咎除分令外合亟令仰該員即便遵照督催各調查員迅速依法調查務於十一月十五日以前查竣造齎選民總數二十日呈造草冊俾便核明彙造正册定限毋任違延

▲南湖議會開會　嘉興縣議會已於上月開第一次常年會議決先辦二千元縣交災區賑濟並呈准星期後開第二次臨時會由各幹事將應得捐款總數彙報現故定本十五日下午一時在商會議事廳開第一次幹事會已由吳江盛三會長發行通告各幹事遵照又第一區教育會正副會長及各部職員任期已滿定十五日開常年大會投票公選

▲新塍重補商務董　嘉興新塍鎮商務分會於上年內容不甚完善頃由該鎮商號具呈縣署重行組織請求核准茲已令批示核准令飭遵辦具報澄切結並在會員紳履等告到縣以憑轉報

▲女師校熱心助賑　嘉興縣立女子師範學校此次對於助賑事宜頗具熱忱計教職員共捐大洋四十元小洋十角學生部捐洋二十元小洋二百六十七角銅元七十七枚音樂跳舞會售券共得大洋一百十七元小洋六百七十八角銅元三百十六枚會場臨時籌募大洋六十元小洋三十角合共大洋三百三十五元有奇

▲蘇州▼

▲克蘭公使由蘇赴杭　美國駐華公使克蘭氏偕夫人女公子等六人於十二號下午七時由甯滬路由蘇州交涉公署派員在車站迎接旋即登輪國稅務司自備之西式遊船當晚仕船中十三號晨開往杭州

▲電燈問題近聞　蘇州振興電燈公司因有外股嫌疑爲市民反對另組蘇州電氣廠已在積極進行各節曾誌本報昨日（十二號）蘇州警察廳忽奉道署訓令轉到交通部蘇省署文一件略謂新公司未經本部核准何得私自擅行應請貴省長轉飭該管地方官查明禁止以重法令云云又蘇州市公益事務所業事務函致前日（十二號）致函警廳請其轉飭振興公司即日加足電力回復光明如再倚延有停付燈費云云

▲揚州▼

▲軍警赴鄉彈壓閙荒　縣屬克橋鄉民聚衆閙荒已延至黃塊鎮結合千餘人勸解不散呈縣知事温由甫昨日（十二號）親自往鄉彈壓並呈准軍警長官撥調洪中淡水兵輪一艘陸軍步兵二連亦於昨日下午四時開往黃塊鎮鎮撫

▲農校來揚參觀　省立第二農業學校生徒近組參觀團往各縣參觀農業及各該地學校成績定明日（十四）來揚並參觀蘇省蠶桑第一次成績展覽會

▲補助鄉警經費之請求　江都四鄉警察經費純粹就地籌捐現宜陵仙女大橋邵伯五大鎮商會以此項捐款殊非所宜特聯名在警所請准每月由所給發二百元爲各該地警費

▲請禁駁船要挾　兩淮運署據濟南路通公司呈報駁船要挾全體罷工妨礙鹽運請予查禁等情除於本日（十二）訓令該埠知事查照外並令鹽私營一體查禁

▲常州▼

▲函商辦理路免役　武進朱知事致函各隣縣云敬啓者頃准嘉定縣函以奉令查辦縣免元二三年民欠錢糧手續具業經造冊辛工及管理紙張等項費用亦爲前清辦理錢糧各有縣費開支民國以來如何辦理並無成案可援究竟此項經費應否接照前清辦理灘之案列入交代分年攤解抑應聯合各縣會銜呈請作正開支如何辦法乞示遵循等由查此事事繁用鉅嘉定縣所稱各節具有同情自應會商妥辦法以便進行敝意能請作正開支固屬甚善如蒙分攤亦無不可定案方可着辦事未識尊處若何倘荷示知俾可仿行倘擬會銜呈請無不贊同並乞賜衍具呈見示是荷專此奉布祇請公安朱元樹啓

▲小學教員研究會記事　十三日下午勸學所縉備小學教員研究會列席者有縣視學各學務委員縣市鄉立各小學校長教員等下午二時開會勸學所徐所長內事未到由視學代主席會議事項如下一舉校教室內尖物應如何處理案議決取理方法不應用彈極手段由補救宜注重訓練二鄉七科教材應如何選擇分配其教順應如何案議決應將原案印發各校徵集意見再行研究倘有國民小學手工科注重實用究應採集何種教材方爲妥當及補救兒童缺席兩案均俟下屆開會討論云

▲清江▼

▲淮徐汽車之動議　江北淮徐揚海各縣陸上交通素不便利自隴海路興築東段勢在必行爲以南北綫之爭一時不易解決瓜清汽車亦僅紙上之實現轉瞬運河水涸即淺交通上不免悲觀頃聞有紳商陸熙等擬組織淮北長途汽車公司預定以宿遷爲中心站東至東海西至淮北南至清江浦北至魯省已經上海汽車公司美人沐文治由徐州乘汽車視察宿遷離淮路泗沭各道路均極平坦適用每須大事工作已回滬報告公司不日到宿訂約準年內即可通行

時評 二

◉今之所謂軍政府　（殘花）

昔西南以對抗北京政府之故有軍政府之設置其措施及組織如何已成過去之事實今已不須評論而在當時則固儼然有所謂軍政府之建築物屹立於珠江流域也今軍政府之名詞猶疊見於報章及函電而委任某人裁撤某缺之煌煌明令且層出不窮至此軍政府之所在則莫或聞知樓閣空中歟談兵紙上歟吾人殊無從揣測也

上海乾發皮化貨綢緞局開幕

本號九月初六日開張設在新北門內舊校場中專辦各口粗細皮貨定價照碼計折扣規銀再打八扣貨價不合包退還洋不二定價機名綢緞特別廉價尺寸足放一不二　謹承惠顧無任歡迎

湯臨澤篆刻潤格

章每字三角牙章每字五角收件處上海望平街有正書局及棋盤街書易堂法界寶昌路寶康里沿馬路女子美術公司函索印樣請寄郵票一分　潘蘭史吳倉碩周景叔狄楚青鄧秋枚黃濱虹同啓

有正書局新出

何子貞行書七言大對聯

（聯語）吟梅添得詩多少　愛菊何論酒有無

定價宣紙六角虎皮冷金八角裱工五角

（此外尚有）何子貞七言行書大對聯　▲每對定價大洋六角

何子貞五言行書大對聯　▲每對定價大洋六角

陳君如何告知王君

及其獲益之詳情

陳君吉雲係王君德芬之友人也陳君係前江西榷運局長承友人陳君告知王君彼所閱歷之詳情俾得王君喜出望外請觀下列証書便可知矣王君德芬來函云鄙人內子素來體弱有婦科疾病腰痛背酸目眩肚脹面無血色歸余十載未獲生育延醫診治終不見效旋經友人陳吉雲舉薦試服韋廉士大醫生紅色補丸因言及其如夫人前亦患此病症十一年未得受孕後服韋廉士大醫生紅色補丸治愈各疾並已受孕旋爲喜出望外並告余趕速購服鄙人當邀同陳君至西藥房購得一瓶早晚分三次服之未及半月而面上已轉血色婦女疾病已愈腰亦不痛肚脹亦止及至兩月強健逾昔現已獲生二子每欲報謝惜未實行茲逢鴻便特具蕪箋並囑內子攜同二子共攝一影寄呈台端聊表寸意伏乞惠覽敬頌德安

韋廉士大醫生紅色補丸曾經療治血薄氣衰　諸虛百損　胃不消化　瘋濕骨痛　臀尻酸楚　胸肺無力不分男女均見功力對于婦科各症尤見神效凡經售西藥者均有出售或直向上海四川路九十六號韋廉士醫生藥局函購每一瓶英洋一元五角每六瓶英洋八元郵力在內

君奉送小書有益於尊夫人誠匪淺鮮

茲有精美衛生小書名曰忠告婦女如欲索取須寄一明信片至以上所列地址原班郵送一本可也不取分文

余甚怡祿

南人每因經營甚爲忙碌終日辦公絕少運動體操機會並無更換新鮮空氣因而多患大便閉結之症或肝火上升胆汁不調疾病頭痛以及一切因便閉而起不舒各症是也此等人服川清導丸甚爲合宜寧性和平出自天然專治大便閉結能使逐日大便通暢有序平肝和胃健脾能使內臟清潔淨舒暢也東三省吉林劉秀山君來書云余久患大便閉結之症依法試服紅色清導丸大便有序並能飲食加增清導丸如此微小愈我數年之疾用筆鳴謝紅色清導丸凡經售西藥者均有出售或直寄郵票大洋六角至上海四川路九十六號韋廉士醫生藥局原班郵奉清導丸一瓶可也郵力在內

天蟾舞台

天蟾舞台 和記 初六夜戲價目 特別包廂八角 特官廳八角 正頭等廳四角 三層特等二角 三層正等一角 電話中央一

每逢禮拜日准演日戲全體文武名角一齊登台

張彥芝 王月舫 陳月梅 路凌雲 馮子送 羅和樓 張筱寶 吳鶴儂 小彩樓 翠花 叫天 放 唱三 蓋 (劉巷亭)

郭仲衡 李桂芳 尚小雲 龔雲甫

九陣 醉仙樓 花會 新長板坡 牛歌 乂口 取帥印 彩樓配 長壽星

新舞台

新舞台 十月初六夜戲價目 二等角半 頭等角半 特別二角 特廳五角 特廂六角 客票停售數天

曹甫臣 劉漢臣 夏月華 倪金利 李祥林 汪優游 周鳳文 (夏月珊)(夏月潤) 趙文連 邱治雲 鍾鳳林 趙君玉 李小山 許奎官 張安 劉金元 張展雲 趙文連 趙君周 玉鳳 文鳳 汪優游 王九林

打金磚 拾黃金 嘉興府 全本快眼快手快 (白門樓) 冀州城 (鐃娥下界)

大舞臺

大舞臺 十月初六夜 特別全體演員傑作好戲價目注意 別包廂特 七角 特廳官廳 五角 二等正廳 三角 三層 二角

王玉武 李聲勝奎 應寶蓮 譚月明 賈璧雲 苗勝春 孫少堂 陳嘉璘 王佳楣 趙竹卿 于振廷 姚俊卿 白玉崑 毛韻珂 趙如泉 張桂芬 陳月樓 王祥雲 殷春虎 譚月明

家坡 盤腸大戰 崔子弒君 九本 宏碧緣

法界共舞台

法界共舞台乾坤劇場十月初六夜戲 夜戲價目 樓月七角 特包六角官廳六角 特廳五角 頭廳三角 二廳二角 三層廂三角 電話三千五百十

薛麟 李寶龍 素香洪 小樓(全鑽) 詹潤泉 謝水福 小寶 呂義 小樵 筱金 小金鈴 呂金培 張月樵 張菊芬 張文豔 小金翠 林樹森 陳彩霞 張德祿 木子君 五齡童 呂月來

(大八蠟廟) 羊洞 十四本宏碧緣

丹桂第一台

丹桂第一台 十月初六夜戲 價目注意 特別包廂 八角頭等 正廳七角 上層包廂五角 二等正廳四角 三等統售二角

陳永奎 樊春樓 高秋顰 王金元 尚(臨別) 劉(臨別紀念) 和玉 永奎 樊春樓 王靈珠 春閣 劉(臨別) 尚(臨別紀念) 永奎和玉 臨別紀念 李吉瑞 麒麟童 金元 王 三本 李吉瑞(臨別紀念) 麒麟童

(忠孝府)(選學) 全本瓊花觀香學 全本黃鶴樓 風波亭

大世界

大世界內乾坤大劇場十月初六日夜戲目 另售廂座包廂每位小洋二角 正廳每位小洋一角 手巾小帳分文不取

日戲：馬金鳳 任長海 李人俊 侯雲峯 侯雲際 孫德銘 汪碧閣 唐雲宴 韓秋羣 杜金英 小文桂 金奎會 林 小慧芬 紅菊花 張志文 天水關 頂花磚 武家坡 思凡

夜戲：小禿扁 金景玉 任長海 侯雲春 韓金頭 (粉李本) (菊春九) (花來曲) 李俊黃 小人河 活猴陳 影戲 失教 之害

新世界內第一劇場大京戲游客入坐不取分文十月初六日夜戲目

日戲：李長奎 李玉海 張韻清 高寶奎 孫少英 蓋(地獄) 申(長) 童 張韻琴 趙 月 樓 花

夜戲：李長奎 李玉海 張韻清 高寶奎 孫少英 蓋韻 申童 張琴 (趙)(月)(樓) 報仇

影戲：新偵探長情記 六本

上海大戲院

上海唯一之影戲院 上海大戲院 北四川路虬江路口

價目 夜戲：包廂一元 樓廳六角 特廳四角 二廳二角 日戲：包廂七角 樓廳四角 特廂三角 二廳一角

今晚戲目

最新艷情名片 著名女子戲曲大家 門塔文 傑作 六大本 預言家之艷史

大部連台武藝偵探片 第十一集 第十二集 四大本 怪手鐲

啓者前因加入大班演劇開支驟增不得不酌加券資茲于禮拜起恢復原狀照前售票 千祈注意 且於是晚除十一十二集怪手鐲之外加演名女伶惱門塔文之傑作六大本預言家之艷史而一夕之中演二大名劇可謂千載一時之機會幸勿錯過

笑舞臺

價目 初夜准演 六戲 新編最新實事新劇 孟恩遠殺妻

張鋪鄭鄒夏 天嘯 笑吾 正秋 劍魂 天人

上海信通股票公司

上海信通股票公司 本公司經理華洋各種股票及有價証券內國公債票等交易倘蒙惠顧無不格外克己 本公司在河南路如意里口二百九十七號電話中央一千〇八十八號

滬甯鐵路 滬杭甬鐵路

上海至南京北京浦口天津線開車時刻表

[illegible]

北京天津浦口南京至上海開車時刻表

[illegible]

滬杭甬路滬甯線行車時刻簡明表

滬杭 快慢四等客貨車 特別快車 滬甯夜快車

上海北站 上海南站 松江 嘉善 嘉興 硤石 長安 杭州 閘口

[illegible]

閘口 杭州 長安 硤石 嘉興 嘉善 松江 上海南站 上海北站

[illegible]

注意 表內凡有●記號者係於滬寧路相啣接之車

出口輪船 進口輪船

十一月十五號(初六)禮拜一出口 十一月十六號(初七)禮拜二出口 十一月十七號(初八)禮拜三出口

[illegible]

新世界

中國第一遊藝場 新上海世界 英大馬路泥城橋

價目 門票二角 男賓六月元券 女賓三月元券 大菜券二元門票在內 地道南北二部 兩面交通

誘秀美滿之結果

看影戲最要緊看結果凡大部偵探長片莫不先使閱者如墜五里霧中必至末後始將黑幕揭開大世界所映之羅蘭歷險記禮拜四換片已換末集大結束凡看過此片者請來一看此美滿結果

五花八門

五花八門這四個字若要達到真正目的很不容易大世界俱樂部有乾坤大劇場女角兒有優美社女藝員有髦兒戲全班女伶有大鼓場女大鼓有共和廳精雅香茗可算真正五花至於八門中西菜館是飲食門打彈子是遊戲門影戲是電術門王德宕戲法是魔術門文虎社及大世界報社是文學門商場是貿易門那真是五花八門了諸君若愛五花八門的熱鬧那得不遊大世界

紅美國啟華銀行

上海天津北京 有正書局啓 最新出版

紅美國啟華銀行 資本金四百萬元餘積一百十萬元 電報掛號BANKASIA 電話中央一七五號 總行設美國紐約 遠東總行在上海

官紙每對六角虎皮蠟金箋每對八角 用香紙模好者外加裱工實價大洋五角

本埠新聞

航行川省之新式汽船

大陸報云。美國式之深水輪船。有用飛機引擎器者。名「飛行式」。英兵在米索當太米即用之以運兵作。此項船入水。祗需八尺。長江上游之淺水一段。自宜昌至重慶。及自重慶至成都亦淺水。均可行此式船。當時祗十五小時。今民船需四日至一十五日不等。刻上海求新廠已運到一艘。船身機械係在法造。及抵滬始裝成。試行之一小時。駛三十二英里。不日即往四川一路。由立興洋行承辦。船中所以用飛機引擎者。全在該機氣力之作用。在四川本一富省。奈交通不便。商人與貨物之往來困難。一年中往來宜昌重慶與成都間之民船。祗可行五閱月。每次自渝至宜。約二十至一十五日。再以乘輪船來滬。需三四日。再自宜返至渝。欲再北上入成都。必繞道敘府與嘉定。約一十日。今幸有中法商人合辦一四川運輸公司。先辦淺水輪往來三城。查該淺水輪形如一筏。船身以木與金屬製。然與橫桅用美國堅木。外桌之殼用鋼銅與鋁。馬達在船尾燃汽油。此式輪不傾覆。亦不易沉。即行急流中。亦可。更不患盜攻云。

義人要索鉅款之否認

當我國與德奧絕交時。本埠德奧僑民之財產。由政府派中國銀行詳細開義國人白樂利(譯音)爲清理員。未幾將其辭退。該義人遂在公共公廨控追俸金酬勞金佣金。計共除十餘萬兩。迨審訊終結。判給原告銀二十一萬六千餘兩。嗣政府得交涉署電稟。深咎公廨不應有此案。於是遂移歸外部。向義使交涉。至今已有二年。近聞該義人已表示讓步。請求義使向外部聲明。願減至九萬兩。惟外部以其此種需索。仍不允其所請。是以此款刻尚由公廨保存矣。

添設警察所長之反對

(一)省長鈞鑒。見報載該縣警察所所長。不由縣知事兼任。一律由警務處另委。及委任寶山縣警佐呂鳳起爲寶山縣警察所所長云云。查此事既違大總統教令公佈之縣警察所官制。又重人民負担。而該警佐平日成績。黑暗異常。於法於地於人均有窒礙。且細察該警務處用意。無非爲集權也見。近年因省軍集權。地方爲之蹂躪。若再益以警。爲害更不堪設想。爲與軍呈仰祈鈞鑒。迅予撤回。取銷。無任禱切。寶山縣公民陳大燮等叩元。

(二)省長鈞鑒。該縣警佐爲所長脫離縣知事管轄範圍。國家公布法令。既非一省所能獨異。即就事實言。梓鄉桑梓。的數無着。試問於何取償。無非竭澤而漁。以濫觴供揮霍。小民痛苦何堪。前尚有呼籲之門。今並此絕望。省長功德遺愛浹人。當不以一時受累。遺禍無盡。請迅賜收回成命。以拯吾民。無任盼禱。寶山縣公民黃鳴岡等五十六人叩寒。

遣調中之兩軍艦

▲楚同軍艦調申　日前美國商輪行經烟台附近觸礁沉沒。海軍總司令爲保護外商起見。特飭駐泊南京楚同軍艦來申。聽候差遣。該艦業於昨日(十三號)下午駛抵此間。聞日內即將遣往烟台沿海巡弋。俟察勘地點調查確實。隨時電告。以便通知設法打撈云。

▲湖鵬將往上游　湖鵬前艦因機損壞。奉派來滬入塢修理。歷已數月。今已修理完竣。聞日內即當駛往長江上游巡弋。以重冬防云。

測量滬閔間之路綫

邑紳李顯謨黃申錫等。發起創辦由滬至閔行長途汽車。藉以便利交通。茲須測勘路綫。曾經呈由上海松江二縣公署。示諭經過各鄉居民。以免發生阻碍等情。曾誌前報。現悉滬閔長途汽車。經過路綫。除由滬至漕河涇一段。已築有馬路外。惟漕河涇至顓橋。經會行鄉朱家行過北橋。由長壽庵而達閔行之馬路。現未築成。此路計長四十餘華里。業經邀集各該鄉紳董等會議。一致贊同。應先測量路綫。插標記誌。以便築造馬路。故由李黃二君。除已具呈上松二縣知事。請求呈報省長咨部立案外。並以行駛長途汽車之馬路面積。須寬五丈。則各項車輛往來。可免避讓之虞。特派熟悉測量之幹員十餘員。定於日內出發。分段測量路址。並將路面寬闊界綫。沿途插立標記。一俟測竣。即當開工築路云。

山東外交分會開會紀

山東外交協會江蘇分會於昨日下午三時。在籌備事務所開第三次職員會。到者傅[illegible]顧森周鄭[illegible]侯袁頌豐吳兆麟唐山霞徐錦裳朱文華徐惠施周少棠等十餘人。集議邀請該會名譽會長王儒堂博士開研究會事。當即議決各項如下。(甲)日期。已由王博士指定本月十六日。即陰曆十月初七日星期二。晚八時至十時半。(乙)會場。假座界路承德里一弄儉德儲蓄會。(丙)開會順序。一。主席報告。二。王博士演講。三。討論問題。四。自由發表意見。五。攝影。六。茶點。(丁)會場職員。招待姚玉孫顧森周徐錦裳朱稼甫唐山霞。幹事郁樟文顧旭侯徐惠施吳兆麟朱文華。紀錄連步增袁頌豐。(戊)邀請報界暨各界來賓。共同討論一致進行。議畢。已夕陽西下。遂散會云。

國民大會策進會消息

國民大會策進會昨日午後五時。開第十三次幹事會。公推陳良玉主席。報告出發代表曹霞雲朱定一。自漢口來函。陳述漢口學生方面。報界方面。頗具愛國熱忱。而施洋君對於國民大會尤爲竭力。有最後勝利。當在吾儕。凡有見委。無不效勞等語。亦可見其立志之堅決云。次公舉研究國民大會組織法委員七人。當在準備起草。業經上次評幹會所議決。由評幹兩部。各推七人。係評議部。已於昨日選出。幹事部自應照選。並此項組織法。頗有研究。此項委員應歸文書股担任。金仁起言此事關係極大。決非文書一股。所能勝任。況文書股事務最繁。更恐不流弊端。應由各股共同推舉。王錦文朱怡劍和義。陳家賓主張。即使不歸文書一股組織。而文書股自應多推數人。公決。文書股三人。此外各股。每股一人。當經總務股推定孫道務。調查股推定陳良玉。會計股推定陳家賓。交際股推定葉[illegible]。其餘三人。歸文書股另行推定。議畢。時已七鐘。乃散會。

東亞體育學校運動誌盛

是校於民國七年由施醒遠創辦迄今。已歷過畢業數届。畢業生之出外任事者。頗得社會信仰。現在校學生百有餘人。本月十四日借西門公共體育場開第二次秋季運動會。上午九時開會。運動節目約二十餘節。會場布置井然。場內參觀者甚衆。是日天氣晴朗。黃菊爭妍。並運動員之精神。亦有足以動人者。[illegible]節運動畢。[illegible]者言。足見其訓練之有素也。茲錄其節目如下。(上午十一時)(一)開會。(二)校歌。(三)兵式。徒手教練第七届生。(四)同上。(五)優美體操。徒手啞鈴混合第六届生。(六)國技。(七)器械體操。[illegible]第五六届生。(八)三碼決賽。(九)跳遠。(十)四百碼第五六届生。(十一)監球。第五六届生。(十二)插旗。第七届生。(十三)(十四)跳高。(下午一時)(十五)兵式教練五六届生。(十六)器械體操。棍棒五六届生。(十七)柔軟體操。(十八)柔軟體操。根棒五届生。(十九)擲鐵球。(二十)四百四十碼。(二十一)跳高。(二十二)優美體操。旗操五六届生。(二十三)美體操。曲竿七届生。(二十四)跳遠。(二十五)鐵球決賽。(二十六)做放體操。第五六届生。(二十七)低欄決賽。(二十八)壘球。(二十九)隊球。(三十)給獎。

百碼賽跑。第一周洪基。二鄧秉球。三張毅。二百二十碼賽跑。一張毅。二范玉振。三王洲。四百四十碼。一張毅。二范玉振。三王洲。八百八十碼。一[illegible]。二馬志宏。三范玉振。[illegible]第一康[illegible]。二趙振鎮。三周洪基。跳高一周洪基。[illegible]。撐竿跳高。一范玉振。王國耀。[illegible]。跳遠。一趙振鎮。二陳康。三王洲。○低欄跳。一湯有華。二鄧秉球。三凌國璋。結果總分計第一張毅。二范玉振。

徐滙公學紀念會續誌

徐家匯徐滙公學。爲七十週紀念。前開紀念會三天。一二兩日情形。已誌本報。昨日爲開會之第三日。並特別招待女賓。到會中西男女來賓千餘人。該校校友之到會者。有孫蓉沚(年已八十歲)。該校最老之學生。當孫君在該校肄業時。[illegible]上午十時。在大禮堂開會。到會者二百餘人。由[illegible]院長田宗泰君報告開會宗旨。次有舊生[illegible]張漁珊等之演說。[illegible]籌備組織事項。至正午。開校友會。當舉定朱志堯等十六人爲委員。[illegible]間有張一飛等演說。[illegible]攝影。以留紀念。時已鐘鳴二下矣。乃開游藝大會。[illegible]由小學生演[illegible]。十餘歲之學生。[illegible]院中院學生演正劇。[illegible]始演畢。乃由職員招待。款以茶點。並導至樓上[illegible]。

徐滙公學七十週紀念大會攝影(寶記攝)

縣商會開會紀事

[illegible]參觀後合。直至六時始散。晚上尚有提燈。烟火。影戲。遊藝。直至十時。始盡歡而散。

昨日爲上海縣商會本月第一星期。應開常會之期。因下午三時開會。到會會員約數十人。即由正會長宣布經過事件畢。[illegible]以中國銀行[illegible]自十一月份起。[illegible]等情。乃各該用戶。如店商居戶等。咸表信到會[illegible]。因對於北市租界接線問題。延擱至今。久未實行。故[illegible]公決由[illegible]。

商業公團紀念會誌盛

閘北商業公團。於昨日下午三時。在閘北[illegible]內。開第一週紀念大會。並分請各機關各團體到會參觀。是日到會。除該公團各職員。及各業領袖[illegible]等百餘人外。尚有軍警等機關。亦皆派有代表到會。此外又有策進會少年宣講團商界聯合會等各團體。亦皆到會參觀。場中滿列各種菊花。並備有與兒童軍數[illegible]。到會者車水馬龍。頗極一時之盛。至三時二十分。即振鈴開會。由王彬彥君主席。報告開會宗旨。次奏樂。全體向國旗行一鞠躬禮。次來賓演說。有陳子和「少年宣講團代表」之邵[illegible]「[illegible]代表」王大章[illegible]等。[illegible]界。現擬組織商會。[illegible]今日行組合之禮。[illegible]務。[illegible]云。[illegible]

浙江路聯合會開會紀

[illegible]有北浙江路商界聯合會。[illegible]舉行第[illegible]次大會。到會者[illegible]。[illegible]

關於雜糧交易所紀載

(八)敦睦鄰誼。本路會員暨本埠各路主任。遇有爭執等事。務宜互相通知。請崇禮節。以上八事。先後均經一律通過。遂振鈴散會。已六時許云。

本埠雜糧油豆餅業。組織交易所。額定四萬股。每股五十元。先繳四分之一。前因客幫與行家攬股不勻。致漢幫志成堂暨粵幫油豆餅幫。組織雜糧交易所事務所退股。又經該業全體決議推選。另行分配等情。曾誌前報。茲悉該業交易所。關於支配股分。頗費周折。現開各客幫如漢幫閩油頭川門等幫。現所認股者。乃爲各該客幫私人名義承認。於是認股問題。已完全解決。日來正積極籌備。布置一切手續。以便早日開幕云。又函云。雜糧油豆餅業交易所。自於法大馬路外灘設立事務所以來。發起人等。已幾經邀集同業開會討論。籌備進行。昨日下午開會。經衆議定。陰曆本月十五日。爲繳股截止之期。將來營業。以豆油豆餅及關豆生仁菜子等各雜糧爲主。該業前數年。以大連油豆期貨各貿易所之保證。吃虧甚巨。故此次組織交易所。規定公價。預繳證金。使一般自拉游客。不得空盤買賣。同業行家。無不欣然贊助云。

米行運米出口之黑幕

閘北某記米行。屢次將白米打包出口。久爲同業所不齒。緣該行之傳興外人。曾預先拋定。約期繳貨。或裝火車。則由轉運公司保險。或裝輪船。則預期打就包子。以待船裝。習以爲當。毫無顧忌。且自向內地角里青浦崑山無錫等處放價拋進。昨日該行有將白米上垃圾橋堍振興米廠打包。有六七百石。存棧待運。現聞同業中因受米貴之累。故已派定調查員。一切實查明。以備揭發其隱也。

前晚老馬路之刦案

滬南老馬路高郵路南首。有泰康貨店。前晚八點餘鐘。該店收市結賬之際。突來暴客五六人。除二人在外把風之外。即有身穿短衣。口操北省口音者甲乙兩人手持白郎林手槍。闖入店堂後。將門關閉。出示手槍恫嚇。使各夥友趕入內室。即以旁堆之包。擲住門口阻止出入。內有店夥趙鎔昌。出而阻止。即被匪用刀刺傷左臂。血流如注。[illegible]任意搜括。[illegible]抽屜內。[illegible]一百角。一併[illegible]。其時店主沈竹[illegible]。在樓上聞[illegible]喊[illegible]。後由店主沈竹[illegible]捕房報告。[illegible]一面詳報警察廳長。[illegible]傷[illegible]醫院療治。[illegible]

美公使游杭續聞

美公使克蘭偕僑[illegible]已於十三號抵蘇。十四號乘汽船由運河赴杭。[illegible]交涉員[illegible]陳世光昨[illegible]美公使等同返云。

縣教育會公餞賈季英

上海縣教育會於前日開職員會。會長賈[illegible]。[illegible]將於月之[illegible]。[illegible]對於本地小學教授情形。必有[illegible]以便改良。[illegible]於十六日下午三時在[illegible]公餞。[illegible]通告分別送達會員矣。

教育界代表參觀美術校

[illegible]江西各教育會代表[illegible]

奉賢教育參觀團蒞滬

奉賢縣市教育會參觀團張[illegible]沈楚尹朱[illegible]友仁沈鱗等。日前赴蘇州無錫等處參觀學校。藉資借鏡。[illegible]已於昨晚乘車到申。[illegible]日或不免有[illegible]等。[illegible]

體育場球員與英水兵比賽

[illegible]體育場足球隊。[illegible]英水兵。[illegible]假座體育場比賽。[illegible]時半起賽。[illegible]三時五分。體育場[illegible]攻進一球。[illegible]告休息。至三時三十分重行。[illegible]西人[illegible]。結果二與〇之比。[illegible]體育場[illegible]得勝利。

美術學校學生由杭返滬

上海美術學校西畫科二三年級學生。自上月杪旅行赴杭。寫生。[illegible]成績四百餘幀。[illegible]假杭縣[illegible]舉行展覽會一次。昨日(十四日)全體乘[illegible]車返滬云。

台屬急賑會災情報告

台屬急賑會[illegible]各災之報告。其城區後洋浦溪十二村受災情形(田)衝沒一千八百二十畝(地)衝沒三千三百二十畝(人)待振一萬六千五百口(房)衝場一千餘所。東上區螺溪丁田洋東九十六村受災情形(田)衝沒三千四百六十畝(地)衝沒二千八百五十畝(人)待振五萬一千二百口。東下區靈溪路橋七十八村受災情形(田)衝沒二千畝(地)衝沒一千七百三千畝(人)待振七千三百四十六口(房)衝塌一千七百餘所。西上區界頭抗口一百四十村受災情形(田)衝沒一千八百七十畝(地)冲沒

上海學生會徵求義務校校董

上海美術學校[illegible]昨日山西省教育會代表張秀升偕山西省立第一女子師範校長[illegible]山東省立女子師範校長[illegible]前往該校參觀。當由教務主任呂鳳子及陳列室等。該代表等對于教授及成績甚表示滿意。以爲精神充滿。實不可及。移時乃去。

上海學生聯合會所辦之第一第二兩義務學校。已有十餘年歷史。計外在校學生已達四百餘人之多。近因該會施於公益之經費。對於兩義務學校經費頗於支撐。故特議決組織義務學校校董會。徵求校董。以維持其辦法。定甲乙丙丁戊己庚辛八種。每種納費自一元至五百元。擔任徵求。請各熱心教育界。及學生分會諸君。幸祈各界熱心義務學校。爲今日當務之急。勇於襄助。茲將徵求校董事啟錄之如左。[illegible]「化民成俗。必由于學」。近頃歐美先進諸國。振興教育。不遺餘力。以民爲邦本。生聚教訓。厲精重民之義。對於學校。莫不爲急務。[illegible]「一年小成。三年大成」之義。[illegible]「日新月異」。[illegible]「故步自封」。蒙養之不得法。而新進之士。亦多僅襲皮毛。大言欺世。即留學歸國。[illegible]「入國門」。復不免時貽「雀入大水爲蛤」之譏。教育方法之未臻完善。已屬窮乏。[illegible]其中甚是爲隱憂。尤在國家不能舉辦義務學校。寒苦子弟。無求學之機會。教育之普及。一若河漢之難。[illegible]

上海中法實業銀行開辦儲蓄存款廣告

本銀行經收一種特別往來存款。[illegible]五百兩正。〇等戶給存摺一扣。凡有付[illegible]。[illegible]

立止水瀉藥

飲食不慎或感受寒濕多成瀉泄甚則轉筋困憊不可不慎此藥功效去濕健脾溫中止瀉每日三次每服一匙用溫水沖服。大瓶一元　小瓶五角　上海外白大橋北堍大[illegible]

種德園製　廣東種德園製

五彩花鐵盒　以杜冒　月鏡

本園創製之烏雞白鳳丸已著名數十年爲婦女之信服。[illegible]近今市上仿效者日多故將加料白鳳丸特製五彩花鐵盒以別真[illegible]。[illegible]一等獎章。[illegible]

種德園老藥局

立止水瀉藥

飲食不愼或感受寒濕多成瀉泄甚則轉筋困憊不可不愼此藥功效去濕健脾溫中止瀉每日三次每服一匙用溫水冲服　大瓶一元　小瓶五角
上海外白大橋北堍大英醫院製

上海中法實業銀行開辦儲蓄存款廣告

本銀行儲蓄部存款零存整付○年息四厘其算法如下照往來存款名爲儲蓄存款總數每戶不能過五千元或規元三千五百兩正○每戶給存摺一扣凡有付款或存款等項均須交出存摺所有出入由本行記入自存款後第二月起按每月結存最小之數再加二厘○匯兌款項該項儲蓄銀行洋兩由本行匯至北京天津漢口香港別處分行凡持存摺之人亦可在別處分行支取惟當預行知照由北京匯至天津無須補水匯至別處分行則本銀行格外克己當以最適合宜行情之銀行結算

一千五百三十畝（人）待振七萬八千八百〇二口（房）坍塌三千七百所西中區第認湖天溪河共八十四村受災情形（田）衝沒一千六百三十四畝（地）衝沒一千三百三十七畝（人）待振七萬一千七百三十口（房）坍塌一千餘所西下區朱鎮八角亭四十村受災情形（田）衝沒二百三十畝（地）衝沒五百四十二畝（人）待振一萬八千四百十口（房）坍塌七百所南區上婁考坑一百三十餘村受災情形（田）衝沒八千六百餘畝（地）衝沒六千三百餘畝（人）待振二萬二千餘口（房）坍塌七百四十餘所又小西區洋村隔坑六十五村受災情形（田）衝沒一萬三千四百三十三畝（地）衝沒二千九百七十八畝（人）待振一萬四千五百九十六口北區外湖碑郎五十二村受災情形（田）衝沒一萬四千零八十畝（人）待振六千七百九十八口（地）衝沒四千八百十畝（房）坍塌五百數十所云

南洋校友籌建校友廳辦法

前日（十三日）午後六時南洋公學校友會假倚虹樓開職員會公推郭君步陶爲臨時主席書記鄭初年君遲到公舉戴鑑廬君爲臨時紀錄所議各案如下（甲）席裕昌君趙師復君顧天放君動議校友廳既議有辦法是否與圖書館合造如是合建圖書館需款若干圖樣若何均須一一接洽方可動工積極進行否則無從着手故宜向校長有一度之磋商當經衆贊成公推于君雲峰爲代表往商王培蓀先生（乙）決議校友廳捐宜製一表共分三類（一）已認而全繳者（二）未全繳者（三）未繳者以便勸捐（丙）趙君師復因事多辭會計之職經衆挽留公推任宋少屏君之幹事陳君祖年襄理會計事務（丁）決議代表晤商校長後於本月十九日星期五假都益處開職員會續議確實辦法積極進行議畢散會

請收回改委警長成命

上海縣警察所歸縣知事兼理警長另委一警佐領袖秉承警長辦理警務現因全省警務處新章將警察事宜與縣知事離而獨立即委原任警佐鄭育衡爲上海縣警察所長詳情已誌前報茲聞熊警佐奉令後以警察與行政官署息息相關今一旦離而獨立於進行甚爲不便現將此中困難情形具呈警務處長請予收回成命乃維照舊辦理以利進行云

派員接充檢廳警長

上海地方檢察廳書記官程觀潮前於服務期間先後得賄縱釋逃犯執行要犯劉刁根趙阿富陳瑞和等多名追案發覺即畏罪棄職逃逸無蹤前經該廳梅廳長於在任時勒令本廳司法警長梅南枝嚴緝去後詎因延不破獲因此由廳將該警長交保停止職務一面仍責成梅警長若趕緊設法購線嚴緝以觀後效迄今事逾半載仍無影響是以現任譚檢察長查閱前卷以該警長辦公不力乃於前日諭令革職且查梅南枝原有保人着傳知該保人負責昨日譚君以司法警長一職關係重要非一日可能虛懸茲查有湖南湘陰人楊德山字芝階熟悉警務且爲巡警學堂畢業生堪以委令接辦茲聞楊君已於昨午蒞廳稟知到差辦公視事矣

敖振翔押送蘇州訊辦

上海滬河涇鎮江蘇第二監獄典獄長敖振翔自交卸案務之後即發生刑事曾由論將敖提案並諭敖寫所搜出各種證據當由地方檢廳預審明確起訴辯論終結判敖監禁三年敖不服判決聲請上訴在案茲悉此案上訴問題業經核准至地方檢廳起訴原文如該獄長侵吞公款共分財扣囚糧因衣並浮報監犯醫藥各費捏報已死監犯衣棺等費又向商家擅領空白發票私塡帳款數目等八款茲經該廳備齊公文定於次日派警將敖振翔即敖寫亭乘坐火車押解蘇州高等廳訊辦矣

汽車撞傷老婦

昨日上午十時半左右有一千二百六十六號汽車一輛在長浜路向西開駛經過成都路有一小孩從右面衝出開車者即向左避讓當時適有一六十餘歲老婦自左向右以致撞傷當即由捕將開車者帶入捕房並將老婦送入醫院惟其年邁受傷不知能保無虞否

絲綢機織聯合會訂期開會

江浙絲綢機織聯合會昨發通告云逕啓者本月三日臨時會議決案曾經通告立案諒蒙鑒及五日致函庚源天生錦表示不滿意請再從實詳告茲接該兩莊復函仍爲語意含糊不得要領故特定第二次議決辦法應開大會集議最後對付方法准於本月十九日即陰曆十月初十日在本會所舉行全體大會屆時務乞貴董撥冗蒞臨共抒偉見懲杜奸謀而維生計實級公誼茲將該兩莊復函附錄於後希即查照云云

救濟婦孺會菊花盛會

本埠中國救濟婦孺會設留養院於江灣專以留養救回之被拐婦孺而設近因院中自種菊花盛開約有數百種爭芳競艷無美不備於昨日（初五日）午前十一時邀滬護軍使何茂如君海軍總司令藍季北君滬海道尹王懋君交涉使許秋颿君淞滬警察廳長徐輔洲君上海縣知事沈醒石君等先後蒞院該院特備小餐先由會長朱葆三王一亭董事徐乾麟等引導參觀教育工藝各科成績旋即招待入座加以西樂女生跳舞學生唱歌童子軍技術無不整齊嫺熟席間章飛如當一時謙讓交錯賓主盡歡直至二時餘宴畢並攝影紀念而散

國民公學籌賑辦法

寶山路滬興坊國民公學全體男女教職員暨學生因鑒於天氣漸冷災黎八省災民待賑孔急日昨下午一時齊集第一男教室內開會討論由校長劉錫銘主席孫淇然君書記議定捐款辦法（一）由教職員學生各自諒力納捐（二）本月內開游藝會售券除開支外一律助賑云

湖州小輪請艦保護

吳興湖州小輪目前由申駛湖附近港面迭遭匪劫已誌前報茲悉該小輪沿途經過地方係在金山與江二縣交界之尤家港河面爲水警第一區之轄境而該小輪之久未遭劫掠者本由舵工急至快車至十餘分鐘之久始能出險否則所載客商財物盡爲匪劫現由該公司傳經理昨日具稟沈區長略謂嗣後天時嚴寒流匪頗皆爲饑寒所迫航路船只之搶劫勢所難免要求酌調舢板槍划一艘如遇湖州班小輪往來蘇浙交界南陽橋尔來廟一帶最荒野港面隨同護帶於輪尾沿途得以保護等情聞沈區長已允照准派船保護矣

派兵會剿梟匪

西鄉梅家弄地方近因久有梟匪聚衆販私事爲縣緝私第二營余營長訪聞特派遊巡隊隊長江鳳翔第二隊張隊長帶師船八艘飛往剿捕乃各梟匪先已知風逃去僅由江張二隊長緝獲私鹽一百餘包解回營部充公庭因探悉各梟匪現在金山縣境之華昌廟地方潛匿故由余營長昨已移文第三營派兵會同協緝矣

米船在長橋遇盜

西南鄉曹家橋左近農民高某年逾半百此次收穫新米計二百三四十擔雇舟於前日裝載來申求糶不料當日上燈時駛至長橋港口忽來匪船二只上有盜匪十餘名各執槍械喝令停舟高見勢兇橫不敢聲張任其所爲即將船中白米悉數搶去復將高連同船伙拉乘岸灘該盜等飽刮後乃揚帆而逸查該處岸灘由高詢之當地鄉人知係松江當幫乃稟由地方縣署報請查緝

注意調驗監犯之病情

上海地方檢察廳長張本江蘇高等檢察廳訓令案奉司法部令開各前監犯保外就醫原係體恤病囚臨時權宜辦法一俟該犯病勢稍愈即須收監執行迭經本部隨案指示該管各員自應遵照辦理乃查自本年一月迄今各廳呈報此項案件爲數不多而多係報病故爲詞至病愈收監者殊屬寥寥實與嚴重執行之旨大相背謬若不嚴行查驗是恤囚之故將轉爲積弊之叢爲此令仰該廳迅即查明原案分令各廳縣速行調驗各犯病情分別核辦毋任藉詞移宕免誤執行云

虹口大銀樓開幕預誌

本埠美租界中虹橋東首新開慶福星銀樓係大同行九牌之一特建三層高大洋房全石門面茲已新屋落成裝璜美麗佈置完美上懸壽星商標雕琢玲瓏頗極壯觀現已擇定月之初八日正式開幕云

華界酒坊因稅重遷移

浦東各酒坊專以釀做元燒等陳酒爲營業自吾國收烟酒稅公賣稅牌照稅等以來捐稅重重舉一再加增又値原料糯米之價又貴每石當在八九元之間以是各酒坊竟有不能立足之勢該處爲華界範圍稽查甚嚴向來浦東張家浜老白渡陸家渡楊家渡一帶共有二十餘家現因受此影響者遷入租界以內恤租界房屋較貴故有遷至楊樹浦及新閘等處者已有四五家然酒價亦較前三年漲起十分之五六矣

寗杭道中之過客

參議院議員陶家瑤日昨由滬赴寗公幹事畢前日由寗乘午後特別車來滬宵晚九時到滬　浙江陸軍第十師三十七團第一營營長何道仁前日由杭因公來滬昨已公畢即由滬乘滬杭甬早遠車同杭　法國軍官二員由津乘車南下前日至浦口渡江抵寗換乘滬寗路特別快車於十三日晚九時到滬　旅滬日商昨因星期休假一日由滬赴杭游覽共去一百二十六人定備滬寗路局三等客車二輛附加早班特別車上掛寗至[illegible]

進出口貨物報告

進口貨

二十一日［illegible］　印布二六五六疋　毯二八六件　脚踏車一二六輛　鐘三一六只　假皮八三擔　加較機一五只　汽車一三輛　打字機一只　鋼鐵四五〇〇擔　紙片二三擔　鋼粉三七擔　錊一六八擔　鹽一二六七擔　人發七七擔　印字三四擔　紙筋一四三擔　紙二六〇〇擔　煙葉二五八擔　棉花七五擔　白鉛一一四擔　二擔　雞七二〇把　小刀一八打　洋七八〇〇〇［illegible］　一八九四加侖　香烟一〇〇千枝　紗皮五二令　顏料三六一［illegible］　件　機器二〇二二五［illegible］

二十一日［illegible］

又日［illegible］　廢鋼一四擔　酸一〇六擔
又日［illegible］
針一箱［illegible］　銅箱三只　衣［illegible］二〇〇只　顏料一五一〇件
又日新加坡入口
魚皮一〇擔　鋼椒二八二擔　紙［illegible］二三擔　木十二條尺
二十日［illegible］
［illegible］六千疋　［illegible］三〇疋　［illegible］四〇〇〇疋
〇〇疋　布［illegible］二五〇疋　［illegible］二〇一七疋
一〇一八〇打　［illegible］五三打　［illegible］九〇打　［illegible］一五〇
〇加侖　香烟二二九三千枝　［illegible］三千枝　紗皮一一〇令
又自法國來　［illegible］四七七九八圓［illegible］

時評　三

注意私運　（太素）

當滬上米價最貴時莫不歸咎于販米出口之奸商於是注意查禁而此風乃爲之稍殺及至新穀已登價亦較賤所謂稽查之舉早已無形取銷而奸商等復乘此際遂大施其手腕矣吾以爲防米之缺乏當注意於平時勿待荒象已成始議補救斯則今之打包出口者詎可不早爲制止歟

出口貨

二十九日［illegible］　湖絲五二擔　［illegible］
又自［illegible］
又至日本　豆五三七擔　［illegible］
四五五擔　［illegible］　一五〇包　石膏一千擔　牛皮八二〇擔
二日米家［illegible］
豆二三四擔　［illegible］一八九〇五擔　［illegible］四八二擔　［illegible］
花生入五擔　［illegible］
豆二六四四擔　［illegible］一〇九包
又至［illegible］　羊皮三千張
又至［illegible］
鷄五八四擔　［illegible］
烟葉六三六擔　蛋二五〇六三二〇只

公布欄

江蘇高等審判廳

▲判決　一件吳子泉與鄭榮發爲牌號涉訟控訴一案判決主文本件控訴駁回控訴費由控訴人負擔　一件徐錦春等爲贈產涉訟[illegible]執行駁回抗告費由抗告人負擔　一件孫靜山與朱葆元爲扣押房屋[illegible]控訴一案判決主文本件控訴撤銷本審訴費及鑑定費由控訴人負擔　十一月十三日

▲批示　[illegible]保[illegible]按照各節依合[illegible]知事查明[illegible]仰即知照此批　律師[illegible]法部核准合並此批[illegible]　以上十一月十二日

江蘇高等檢察廳

▲批示　[illegible]依法[illegible]民事[illegible]此批[illegible]令江[illegible]檢察[illegible]此批

上海地方檢察廳

▲批示　照得本廳司法警長梅南枝[illegible]廳長勒限緝拘[illegible]年以上[illegible]分保所有保人[illegible]知照此示[illegible]庸議此批[illegible]可此批

告一案呈遞一狀業經本廳查閱函送同級審判廳核辦去矣仰即知照此示　據朱寶[illegible]不服[illegible]抗告一案呈遞一狀業經本廳查閱函送同級審判廳核辦去矣仰即知照此示　據沙小二補呈控訴理由一案呈遞一狀業經本廳查閱函送同級審判廳核辦去矣仰即知照此示　以上十一月十二日

▲批示　葉珠兒狀悉准予令催丹徒縣知事迭卷核辦此批　據[illegible]錦齋狀及抄件均悉候調卷核辦此批　據[illegible]等聲明取銷委任一案呈遞一狀業經本廳查閱函送同級審判廳核辦去矣仰即知照此示　[illegible]局賽汝請求補傳人證一案呈遞一狀業經本廳查閱函送同級審判廳核辦去矣仰即知照此示　十一月十三日

滬海道署

▲批示　[illegible]等呈[illegible]以上十一月十三日

本埠商務市況

外國匯兌

[illegible]

金市

[illegible]

錢市

十一月十四日[illegible]

南市衣業知單

[illegible]

滬南米市

[illegible]

滬北米市

[illegible]

雜糧

[illegible]

麵粉麩皮

昨日上海麵粉交易所開盤價

[illegible]

油餅

[illegible]

本廠紗

昨日各牌本紗市價如左

[illegible]

花衣

昨日本埠各種新花衣價如左

通州新白花衣	每擔	二十五兩七五
上海新白花衣		二十三兩
餘姚新白花衣		二十五兩二錢
太倉新白花衣		二十三兩五錢
火機新白花衣		二十四兩
四牌子白花衣		二十三兩
南路新白籽花		十一元五角
北路新白籽花		十二元五角

桐油

本埠桐油市情係漢口洋莊[illegible]

北興本支油	每擔	十二兩六錢
南興本支油		十兩〇八錢
北興桶白油		十一兩八錢
南興桶白油		九兩九錢
吉德興桐油		十三兩二錢
湘昌和桐油		十一兩三錢
高義順桐油		十一兩一錢
萬元豐桐油		十一兩

綢市

[illegible]

漆市

生漆市面[illegible]

煤油

昨日各種煤油市價如左

美孚老牌油	每箱	五元八角五分
老虎牌油		五元七角五分
老鷹牌油		五元八角五分
僧帽牌油		五元四角五分
僧帽散油		五元四角五分
鷹牌老牌		四元七角五分
鷹牌散倉		五元二角四分
十字牌油		四元七角四分
十字牌油		五元五角四分
紅星牌油		五元六角五分
幸福牌油		五元五角五分
花旗牌油		四元七角

肥皂

昨日各牌洋皂行情如左

二十條祥茂皂	四兩三錢
百二十祥茂皂	四兩八錢五分
百四十北堅皂	四兩八錢五分
百五十公昌皂	五兩五錢
百四四寶法皂	五兩五錢
百五十旗尾皂	三兩五錢
二十條公昌皂	三兩三錢五分
百四十必勝皂	三兩五錢
百六十祥昌皂	三兩五錢
二十條祥昌皂	二兩三錢七五
百六十公安皂	二兩四錢七五
二十條公安皂	二兩三錢七五
百大十茂昌皂	二兩四錢七五
二十條茂昌皂	二兩三錢七分半
六旦十祥順皂	二兩三錢七分半

點春亨源坊銀樓加炒純足赤飾金　售出卅九元半　收進卅八元正
天字[illegible]本號足赤[illegible]兩[illegible]界路大橋南北京路[illegible]電話中央二五八八

廣東種德園製

婦科聖藥 烏雞白鳳丸

本園創製之烏雞白鳳丸已著名數十年矣婦女之信服有口皆碑近今市上冒牌日多故特加料白鳳丸特製君惠顧請認明仿單盒面有農商部國貨展覽會**一等獎章**方是眞老牌的均〇久不受孕崩漏小產經期不調腰痠頭暈病癒後精神困倦飲食不思各症服之〇能以盡達氣血兩虧婦科經帶子減婦科獨一無二之聖藥也〇不論老少婦女常服壯身益體補氣血定一能〇花調經種子總發行上海河南路老種德園對門　元加料每丸洋五角又二角五分小丸每兩洋一角小丸每兩每二角五分　五角單料每丸洋一角

五彩花鐵盒以杜冒牌

小時報

附錄 餘興

第一千四百三二號

本報啓事

本報現徵求蘇省各縣社會小新聞如承投稿一經登出酬金從豐此啓

小言

◉說酬酢　（S）

酒碧燈紅珠履雜沓非所謂酬酢時代乎。指天畫地祇談風月非所謂酬酢言辭乎。周旋進退各種態度非所謂酬酢之禮節乎。由是觀之酬酢亦甚繁瑣也。凡人生於社會不能無所事事而於事事之外尚困於此安得持清靜之旨以寗吾神乎。

國內無線電

◎八日中國大學學生會假新明大戲院演劇籌賑有特別包廂一席臨時拍賣當時競爭甚烈最後由旅京華僑林守曜君以一千元購得一時掌聲雷動。（北京無線電）（3）（淡塵）

特約馬路電

◎茲據確息天蟾確已聘定程豔秋准於星期六（二十）由通來滬演唱一月（3）（成）（二馬路專電）

◎白牡丹病喉甚劇（3）（大馬路專電）

國外小新聞　（西）

●哈定軼事

▲愛花成癖

哈定之父業醫母曾受高等教育性愛花哈定受其遺傳亦愛花成癖（3）

●極大鑽石抵美　（上）

▲摩阜故物

上月十日[illegible]現達號自奧運至紐約一大鑽石重一百八十三克拉另色澳黃約徑一寸半厚二分半其重值二十五萬元係摩洛哥皇之物云（3）

●蘇格蘭之醉徒　（上）

▲男女皆有

蘇格蘭人好飲酒常醉開車近警署報告十六個星期內有男醉徒六千另七十七人女醉徒一千三百四十三人（3）

●過激派宣傳之火車　（根海孤舍）

▲兩傍皆有畫圖

最近俄國過激派因宣傳其主義起見凡通行於過激派區域之火車於車之兩傍皆繪有種種畫圖如帝政時代之殘黨向薩克軍與帝制軍之血戰勞動家與資本家之爭奪等無不極盡描摹形容逼真使人民見之觸目驚心云（3）

●美國改製之維啞林　（玉鯨）

▲不用手拿另裝木架

維啞林為歐美音樂中之主要樂器其用法向以左手執器右手拉弓今美國某音樂師將其改製可不用手拿而另裝一木架之上據云奏時較為便利音尤柔綏可聽已由音樂會承認為新樂器之一種云（3）

●朝鮮監獄中之犯人　（紅兒）

▲有華人一百三十四名

國內小新聞

最近日本調查朝鮮總督府監獄中之犯人共有一萬三千九百四十八人內日人七百八十五人鮮人一萬三千二十九人華人一百三十四人云（3）

●督察長登臺演戲　（D）

▲巡警拍掌

京訊云十一日某京師[illegible]生為母作壽在[illegible]發胡同同興堂做莊演戲某[illegible]督察長某君前往致賀晚餐後某君牙癢頡演一齣二進宮當時在場彈壓之警士亦拍掌喝采噫嘻是一時高興究屬不甚雅觀

●皖政餘聞　（五）

▲新官場現形記

皖省長昨假座督署宴省議員及各僚屬由首邑金知事招待來賓某議長自以係留任職不應列入通常之知事席間語侵金知事金遂於次日設筵服禮某分處長猶未肯干休云（3）

●梅園新消息　（誠）

▲清宮玉佛到名園

無錫梅園主人江蘇省議員榮德生君近在北京購得玉佛十尊大如三歲嬰孩代價為三千五百元已於前日運回昨日起特將玉佛陳列於誦豳堂內遍發赤柬請邑人前往展覽不取分文是以日來開原路中車塵馬跡幾如山陰道上之應接不暇矣（3）

●邗上闊闊豪賭記之五　（廣陵散人）

▲秘密調查之報告

揚州大原艾公館弄闊闊一大賭窟其闊豪侈奢靡實堪咋舌已迭誌前報茲得其新調查報告如左

大廳之左懸一白銅牌鐫鳳鳴別墅四字鳳鳴乃女主人之字個中人道其地咸稱呼鳳墅二字外人咸莫名其妙

墅中同志無論良莠計三十五人每月經常費計共入四百二十元平均一人納費十二元特別費不計如欲入個中者必有墅中同志二人之紹介納入會費二十元隨給以銀牌一面作葫蘆形上篆鳳鳴二字入門時懸於襟上即以作証否則司閽者當享以閉門之羹矣

船廳之西乃賭窟處賭者起碼五元賭時以籌為注在墅中購物亦均以籌作現金無論何時皆得持籌兌現但作九五折計算

花廳現作餘興齋其中有彈子檯留聲機桌球彈棋諸遊戲物件夜間有幻燈彩影待月閣並備有魔術書場悉聘申上名家登場奏演云（3）

本埠小新聞

●麥倫書院演劇助賑　（小偵探）

▲一千餘元

前晚麥倫書院開籌賑遊藝大會除該校自演新劇及滬影外並請笑舞台[illegible]別發等串演趣劇瞎子捉姦及[illegible]國女校學生[illegible]演[illegible]麒麟童王寶珠之汾河灣朱繡雲之口技[illegible]樂跳舞等可聽可看盛極一時並請承天學校中西公學等[illegible]君扮演雜[illegible]民一時台上金錢滿飛云（3）

●童子軍野戰預誌　（朝士）

▲上海與松江

本月二十日上海童子軍與松江童子軍舉行野戰雙方議定令上海一百二十人為攻松江六十人為守目的地在松江西門外西林塔時間在下午八時至十時公請省總教練員顧拯來君為評判長兩縣聯合會職員及閘[illegible]教練員為評判員想屆時一般露臍裸臂好男兒定能一顯好身手也（3）

●美婦俱樂部紀念會　（矢）

▲成立已廿二年

上海美國婦女之俱樂部成立於一八九八年下星期二日為念二年之紀念日到會員達五百人頗有勢力云（3）

●世界巡航博覽會來滬消息　（影）

▲明年四月

美國之世界巡航博覽會定期明年一月十五日從美國出發經澳洲檀濱來上海其時約在四月中旬云（3）

科學小新聞

●擒賊之門　（竹）

銀行之庫近多裝此項門以防賊盜來襲門內設機紐賊入庫一觸機門即自閉封鎖同時又觸動警鐘及捕至始不響云（3）

有正書局最新出版

吳昌碩書篆大對聯

此為歷朝著名之件有清高宗題誌多本定價二元

上海　天津　北京　有正書局啓

（篆聯）左坂右原罵我二馬　（書）弓執矢射彼大[illegible]

（定）宣紙每對六角虎皮灑冷金箋每對八角　（單）用青綾裱好者外加裱工實價大洋五角

商務印書館精製

幻燈影片

幻燈　甲種四十三元　乙種三十八元　丙種二十四元

理科影片（全份百張九十元概不分組零售）

名目	數量	價
化理	一組	十張
動物	一組	四十張
植物	一組	三十張
礦物及自然	一組	十張
物理	一組	十張
附說明書	一冊	一角

各類影片（每組十二張概不分張零售）

名目	數量	價
孔林遺蹟	一組廿四張	十元
北京宮苑名勝	一組廿四張	十元
各省名勝	一組廿四張	十元
西湖風景	一組廿四張	十元
上海風景	一組廿四張	十元
外國風景	一組廿四張	十元
歐洲戰事	一組廿六張	十五元
田徑運動	一組廿四張	十元

理本館並精製活動影戲片如教育實業風景等類業已發就多種各界如欲租用或定製新片惠臨敝館接洽為幸

交通路一三三號門牌交通圖書館特價大贈品二十天陰歷十一月十五日截止

(甲)購滿實書洋五角以上者加贈珂羅版印)何桂山鍾馗圖一副(乙)購滿實洋一元以上者加贈胡郯卿先生山水屏四副(丙)購滿實洋二元以上者加贈胡郯卿先生走獸屏四副汪洵寫朱子格言四副(丁)購滿實洋三元以上者加贈胡郯卿先生博古屏走獸屏山水屏朱子格言各四副(戊)購滿實洋四元以上者加贈周嘉橋先生繪五彩花卉屏五彩美人屏各四副胡郯卿先生山水屏走獸屏各四副滬市實錄一冊(己)購滿實洋五元以上者加贈周嘉橋先生繪五彩美人屏五彩花卉屏五彩翎毛屏胡郯卿先生走獸屏各四副金剛寶國記一冊(庚)以上每則贈例各有不同諸君惠顧按圖索驥(辛)贈品欲抵書價購實洋一元之贈品可抵書價實洋一角餘則類推(壬)外埠諸君惠顧寄書費照實價加一成寄贈品費每元加二分(癸)本館出版書籍與寄售者定價與特價並列如下

書名	定價	實價
天香石硯室楹譜	四角	二角
中華六法大全	四元	二元六角
中華民國新刑律箋釋	四角	二角
藝苑留真	三元	二元
古玉圖考	一元二角	七角二分
吳下英才集	四角	一角
同文康熙字典	三元	一元八角
國語通音字典	二元	一元
大字隨園全集	中紙十四元 洋紙十元	七元 五元
大字隨園詩話附補遺	八角	四角
大字隨園隨筆	五角	三角
大字隨園女弟子詩選	二角	一角
大字隨園食單	一角	五分
大字隨園詩文集	二元半	一元半
康梁文集合刊	二元四角	一元二角
杜詩偶評	八角	四角
唐宮閨詩	八角	四角
康梁書牘	四角	二角
童著尺牘二冊	三角	一角五分
兒童新尺牘	二角	一角
正續三希堂法帖	二十元	八元
閨閣倡和集	二元	八角
初桐墨池堂法帖	三元	一元半
四十名家墨蹟	一元半	九角
天虛生編文學指南第一至九	三元六角	一元八角
天虛生學定實驗花菓種植法	二角半	一角五分
天虛我生編實業淺說彙刊	一元二角半	七角五分
天虛我生零實驗紙花保發法	五角	三角
王立才著致富錦囊	二角	一角
天虛我生審定西藥指南	一元六角	八角
六〇六一夕談	三角	一角八分
婦人病自療法	一元	五角
大字陳修園六十種	中紙四元半	二元七角
李笠翁十種曲	三元半	二元一角
桃花扇傳奇	四角	二角
高劍華女士編治家全書	四元	二元
家主日記	一元	四角
上海罷市實錄	七角	三角
金剛寶國記	七角	三角
袁世凱演義	一元	六角
洪憲宮闈秘史	一元四角	七角
清宮秘記宮闈秘幕	五角	三角
社會小說九尾龜	中紙二元	一元
社會小說九尾狐	三元	一元五角
社會小說粉陣歷險記	一元八角	九角
社會小說海上諸金窟四集	一元六角	八角
社會小說海上罪惡史	三元	一元五角
社會小說黑幕中之黑幕	一元二角	七角五分
社會小說他之秘密	五角	三角
醒世小說金屋夢	二元	一元
周瘦鵑編偵探小說大觀四集	二元三角	一元四角
偵探小說女強盜	四角	二角
偵探小說十萬元	一角	五分
偵探小說就是我	一元二角	七角二分
中國偵探女兒盜	六角	三角
中國偵探小說青劍碧血錄	七角	四角二分
中國偵探小說六命奸殺奇案	一元五角	九角
中國偵探小說海上十大奇案	四角	二角四分
偵探小說看勿出	二角	一角
偵探小說識手	四角	二角
偵探小說紅圈	三角	一角五分
偵探小說黑衣盜	六角	三角六分
偵探小說毒手	五角	三角
偵探小說俠女盜	六角	三角六分
偵探小說紅手套	三角	一角八分
偵探小說德國大秘密	六角	三角六分
偵探小說空中飛彈	三角	一角八分
俠義小說俠女恩仇記	二角	一角
俠義小說宏碧緣	五角	三角
俠義小說龍虎春秋	一元	五角
俠義小說清雍正八大劍俠	五角	三角
俠義小說遼東俠探記	六角	三角
俠義小說武俠大觀	二元	一元二角
俠義小說三十六女俠客	五角	三角
俠義紀載俠客奇聞	三角	一角五分
俠義紀載九十六女俠異聞	一元	五角
中國之大和魂	五角	三角
奇妙世界大觀	七角	四角二分
世界奇書	八角	四角
笑林一千種	八角	四角八分
巾幗指南	一元	五角
十年遊學記	六角	三角
哀情小說寫婦怨	一元八角	九角
三十六妖姬小傳	四元	二元
名人筆記一千種	六元二角	三元
名著小說天涯異人傳	五角	三角
名著小說情天綺語	五角	三角
名著小說六十四奇案	四角	二角
名著小說稗史秘笈	六角	三角六分
名著小說外交思痛錄	六角	三角六分
名著小說世界亡國稗史	四角	二角
名著小說廣寰奇觚	五角	三角
名著小說清代名人軼事	六角	三角六分

7136

百川學海　影印宋版

[illegible]

宋六十名家詞

[illegible]

借月山房彙鈔

[illegible]

出版

[illegible]

博古齋書莊

[illegible]

吳門馮韶笙　特別啓事

[illegible]

吳門女子馮韶笙啓

內府藏李龍眠蜀川勝槩圖

此爲歷朝著名之件有清高宗題誌多大定價二元
上海 天津 北京 有正書局啓

有正書局最新出版
吳昌碩書篆大對聯
左坂右原黑我二馬
圉弓執矢射彼大鹿
（聯語）
宣紙每對六角虎皮灑金箋每對八角（定價）
用宣紙裱好者外加裱工實價大洋五角（裱價）

詩話

星園詩話（星園）

吾秦貝花香（沅）秀士篤學君子也年少多才精詞章。賦筆極韶秀其中山室賦摘句云對面峯巒細雨遙掩北固迎眸氣與夕陽流紅南除帶重重疏樹西來地或疊嶂層波送江從東去月泛空沙又雁字賦云嶺破宿痕江上之廬兆飛行雨來雲起山中之柿葉題紅皆可愛也詩亦綺秀異常夏雨初霽田晉即事絕句云泄泄野水拍堤生帶郭西風捲浪平忙煞一鳩啼不了幾聲呼雨又呼晴又雨過寒衾借覺涼晚來不捲書牕長南三乳燕雙飛落燕泥上室又彷彿山入水竹居淸陰眞箇又春深又芳銳波滿西窗下引得斜陽來晒書又初部聯亭過戍池亭宵庭掃落枝蓬遠村籬樵徑至正是吳霪上又日暮秋園雨碧書堂分得樹陰半揚凍又被紙窗一層光晃新節上泥融眼前習見語一經道破自有妙趣又歸何如飲部伴鬧書迷蕭疎且學字疎詩人望因客少常生樹樹綠人懷早放花又江行云雨聲淸晚江潮皆佳先生不幸于光緒癸巳赴試南闈染病歿於省垣年纔二十七歲才人短命可爲浩嘆遺稿散失殆盡其季弟燾周余妹倩也檢敗簏得此數首舉以示余余讀而愛之故錄以存其人

徐天玉（寶瑄）先生吾秦名諸生也少時耳其詩名不獲一見今則下世已久矣其遺稿散失無傳可爲慨嘆僅見其晚景作花香詩云西風驟落客愁邊路隔長江羅毛傳小騎金陵霜殘日永埋玉樹向重泉人情孰贈方千第天眞偏惜李賀年遺稿重看增太息空教老淚爲潸然三香先生之高足也故言之愈悽淡

昨於友人處見有新婚晚賦詩稿不知何人所作意體多穠艷中有一聯云未言情自解有意故相儇巧不傷雅情景逼肖殊爲妙句

（贈有正書券一元八角）（完）

游記

留美管見錄 記麻省工業專門學校

（續）（吳興李寶進寄自北美波士頓寄稿）

第三圖 麻省工業專門學校校舍正面之一景

麻省工業專門學校校舍爲各校中最新式者他校房屋均散建各處而該校則聯爲一氣成十大屋復分三部計中部及左右兩翼大庭遶修廣佔地三百六十方尺左右二小庭亦百六十五方尺全庭舖以石子以便雨後之乾燥行路則以木爲之緣木性熱冬季雨雪時積雪過木易溶入行其上可無滑跌之虞校舍中部特建圓頂爲藏書樓所在下層則大半爲辦公室舍之兩翼爲教室及試驗室等每科各佔一部類皆有條不紊共計校舍共五層其地下一層爲儲物及學生之休息室及各試驗室之間處均有大

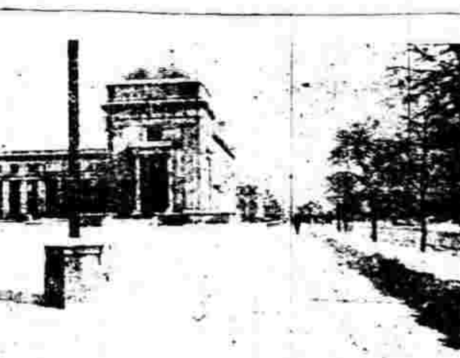

第四圖 校舍左翼之一部及屋旁行路（時平後所攝）

玻璃光線非常充足至於最大之演講室則設階級式教員演講時所用之試驗品可安放桌上出至室中如是則上桌上物由下桌上化學試驗低有一換一桌事簡而不費時法至善也全校面積合計

第五圖 校舍左翼之一又一景

而司河河旁大道修潔道中草地一行間植小樹車馬往來遊左右道無相見之處故自隔河望我校全景極雄壯之至校舍佔地共三百餘畝其規模可想見矣（未完）

菊部叢談

味菊錄（民哀）

孟恩遠之殺交偉人元元紅通故孟遺而殺之接元元紅有二一郭寶臣則爲秦腔老生中之譚叫天與孟妻私通之元元紅則係魏連陞魏係涿縣鄉人至津設郭名以殺此誠所而實擇貨色決無僅有初與女伶小蓮芬在天津配戲說勝事者居然極一時之盛自小蓮芬入濟良所後魏如失左右臂名落於其人遂雖不足述而依容秀美故治媚諂婦爭欲一親澤致孫果解武之事時有見聞既嘆媿不追精神有限逆異想天開自拾身價每度夜一次索值一百元然一時女金相逐爭者先後且有術使官仰軒僮人搶擲之事發生於人至今傳爲笑柄未幾魏與某鉅商之妻海棠紅私通鉅商提訴於官有司執法治久惡其人品穢濫理此案營官寶爲某都于□□□則逐出津門官於□□□□□□□□□□□□青□□□□□□□□□□□□□□前□□□□□□五年監禁之罪及至光復之際□□□□□□□□□□□□運動天津道□□□□□□□□□□□□□助其銀還其自由□□□□□□□□□□□則大不如前且對警印軒淡然□□□□□□□□□□□□□□□法部時海棠紅之嫁夫于某居然自一部份之勢力在政界海棠紅亦念舊情爲之說項於所天魏賴于某游說力又得倚逃串外方遂其魏乃自省不圖今又於無形中破壞孟氏家庭慘遭孟妻之治爲難辭其咎然留魏在

小說

終其七十二沽社會之縮影

海天雜影 一名怪鎗（續）（涵秋）

第二回 黃金白鏹骨肉仇讎 苦雨酸風家庭黑暗

金樹堂見了儒臣端相了一會不由提着洪鐘般的聲音笑着說道哎呀儒翁我同你不過二十多天沒有見面怎麼消瘦到這步田地敢是身子有甚麼不爽麼我們這一班老朋友所希望的不過是牙齒硬朗精神矍健再混一二十年然後再伸腿歷我們的長壽但是你儒翁的年紀比我還小得幾歲呢像這樣委靡不振如何了得儒臣聽了又是好笑又是好氣忙陪笑說道樹翁又來取笑了不瞞樹翁說兄弟到有十多天不大進飲食有時肚腹裏也覺得火辣辣的饑餓回耐端起飯碗便不能下咽樹堂笑道哦原來如此照這樣講我到寃枉你了你這病應該多吃幾劑厚朴將中焦宣導宣導才好你是請的那個醫生診治的儒臣將雙眉一皺急急說道厚朴嗎（未完）

霏瓊雪玉

人生幸福之基本實爲自己之人格人格即身體精神爲固定的無論在如何之情勢確實不動（九）（3）

來件

本欄責任由投函人自負

五洲藥房徵文揭曉 原題見前（續）

甲等第三名（王洪典）

凡事預不立則廢言前定則不跲事前定則不困此交涉最大之問題在人處處以實力謀我處處以手腕制我我既無力以對之我又無手腕以預防之而於一紙空文之駁復猶不免躊躇滿志此可太息者已蓋今日之應堅定者對日人則寧爲玉碎不爲瓦全無論有何之餘地而今日最應措施者則在交國際聯盟之手續前宜詳加考慮也外宜聯絡強有力者之國言內以尊重國民之輿論消弭無謂之私爭同謀一致之對外政府利用民氣爲後盾而召集國民大會以考量之國民之於政府不加苛難以往者不咎之例存患難與共之心而以公共之毅力以扶助之且也此存亡關鍵之問題國民應有公同之擔負非政府獨負之責任各國國民對於此項聯盟均有民間國際聯盟協會之組織日人應世界之潮流無不爭先恐後我國在野之名流尤應見機而作不俟終日者焉（未完）

來函

蓋黃君自殺係自病院逃出病人在院院中負有保護之責黃君逃出自殺看護婦自不能辭其咎故設爲此辭以自卸其責令姑勿論其事之有無試問天下有誰聽婦人之言而因一度調護之不成竟至自殺且身手見其自殺之必非爲此而別有原因如其所自述者然故已由其留日同學去函更正今貴報爲此而猶疑奏東京報紙尚傳其事蓋以訛傳訛訪問失實之報過譯而來貴報風行中外一經登載人盡周知死者留名將因此而掃地以正大光明之批評讓屈之害黃若有知其能瞑目乎爲人等請閱同學居其鄉對其致死原由知之頗爲悉蓋聞其將死自述之詳按之留日同學之報告之以平日言行品性決非所事爲有子庶矣鄉先生彰楽黃久著清名從以直極且稍詳事有關而深畏黃敦烈決不肯久任無稽之談長浮於報之幅用是呈請更正嘗亦人君子所許與同情而卜斥爲讀宜用歌用述情形實望左右敬請依照無論錄者不聞內以明眞相而正是非至爲盼禱詩在
黃卿石直仙樓志西戈卓超同啓

天台山農介紹許指嚴先生鬻書直例

指嚴先生 …… 一元 二元 …… 一元 …… 行發大經堂

坿指嚴先生通函潤文例

吳門馮韻笙女士編 求婚尺牘 現已出版

求婚之笑史之！尺牘之！別裁！

求婚尺牘百通 女士手編
▲百樣措詞 ▲百樣意思 ▲百樣態度 ▲百樣口吻
可以謂之求婚百面觀

罕見可謂 …… 每冊取外埠加郵費本 …… 六角只分

言情名著 情遺愛奴錄

新出汪退谷九言大對聯

有正書局謹啓 上海 北京 天津

漢篆全八種 放大本

驗製半夏靈驗如神

鄙人體胖向多痰疾發時迷心竅人事不知痰由來既久醫藥少殆遍而病終未延壽堂痊近在敝縣延少醫溝通得尊製半夏麵四盒照方製半夏服之遂漸發動現已久服之不復由靈知貴藥房確有藥濟世驗如神若市之人比之利者功非若言大井也利惟大益真延壽堂誠可謂欺人言多尊製半夏延壽堂冒比也若然則貴假房間甚爲心服自當寶貴藥母任育小兒人人不肆意害人鄙人亦祝之盒內禁書區區之念非贈券請香港掉保安丹四多包得樂亦在歡藥品之表萬贈一迎尊製之聊於北耳聰河南信陽城內聖廟後巷文琴上言

上海崔氏瓣香廬藥房啓
盆湯弄口寧波路
價大盒二元四角小盒一元二角 試服二角

總發行所 …… 長沙 …… 南京 …… 杭州 …… 北京 …… 天津 …… 無錫 …… 封北書店

提射氣鎗

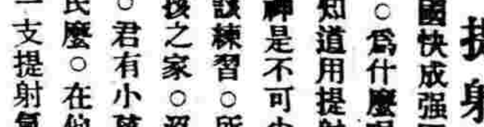

中國快成強國了。中國有希望了。爲什麼呢。因爲中國小孩也知道用提射氣槍了。尙武的精神是不可少的。但是從小就應該練習。所以歐美各國凡有小孩之家。沒有不備提射氣鎗的。君有小孩麼。君欲其爲強國民麼。在他生日的時候。送他一支提射氣鎗。他沒有不喜歡的。用提射氣鎗沒有危險。法律也不禁。

各洋貨店大公司均有出售如欲直接定貨或討取樣本請將左方英字連圖剪下寄至本廠爲荷

提射氣鎗 百發百中

DAISY MANUFACTURING CO.
Plymouth, Michigan, U.S.A.
Export Office: 18 Broadway, New York
R. M. LOCKWOOD, Manager

甘油燐補腦酒
此酒功效一如蜜燐粉專爲嗜酒者而製 每瓶洋式元

補腦蜜燐粉
專治男女腦力薄弱思慮過度如在病後斷絕之嗜好久病新愈之女子能勞身體強健服之立易勞孕童則尤不經胃婦旺之功可調體神稚效使畏寶獨步 每瓶洋叁元

甘油燐補腦糖漿
此種糖漿專爲小兒性甘味而製其功效與蜜燐粉無二 每瓶洋壹元

上海南京路四十二號 科發藥房謹啟